京城日報
（朝夕刊合せて十頁）

お待ち兼ねの五月号・毎号破るゝが如き大好評

婦女界五月号の表紙絵は（加納鐵川部之助伯爵揮毫）です　いつも發賣後たゞちに賣切になりますから
婦女界は毎号破るゝが如き大好評　本号もせひ即刻お求め願ひます

婦女界一冊から

（一）明るい生活、楽しき生活、和楽の生活　これ皆婦女界一冊から得られます
（二）夫婦の和合、一家の團欒、一家の幸福　これ皆婦女界一冊から得られます
（三）當代一流の作家、画家、手藝家、整容美粧師等々何れも婦女界一冊から
（四）婦女界は無尽の寶庫、無限の興味と實益とは悉く此一冊から得られます

成功の途上にある婦人

希望と歓喜に輝く成功途上の婦人六人をお訪ねして、その今日を築くまでの努力と苦心の跡を伺ひました。

（1）三宅やす子女史出世物語
（2）七千人の師表と仰がるゝ戸板關子先生
（3）木谷千種女史出世物語
（4）樂壇の新星和泉千代子さん
（5）日活の新進花形女優

◇宮家の侍女が保姆になる迄（閑院宮家の侍女が大震災で片腕を失つた身を保姆になるまでの涙に満ちた物語。）

◇憧れの母國を訪れた印象（アメリカ生れの秀才日本娘たちが初めて見た母国に対する遠慮のない批評と感想）

◇性的生活を通して見た細民窟の人と婦（女房質入の悲喜劇さへ平気で演じられてゐる戦慄すべきドン底生活者の赤裸々相）

◇春の東京遊覧案内（最もラクに東京見物をする方法、道順、安くておいしい飲食店等すつかりご紹介）

◇恐ろしい子癇の豫防と手當（生死の境をさまよつた一読者の記録と、これに対する望月博士の親切なご注意。）

一万圓懸賞第五回問題

人気いよ〳〵沸騰！今度は「金十円の使ひ方競争」です。奮つてご投票下さい。一等明石縮み（三反）二等メリンス（八反）三等中形（廿反）

◆春の鎌倉路へ二回の旅…白組
◆化學工業博覧會を観る…赤組

生活を楽しくする新工夫

（1）機械力を應用して得た大利益　ちよつとした頭の働かし方一つで私達の生活はこんなにも楽しく便利に出来ます。生きた実例をご覧下さい。
（2）フレームを作つて趣味の園藝
（3）我家の便所に施した衛生設備
（4）ラヂオで一家團欒の楽しみ
（5）押入を改造して吊箪笥に利用
（6）三年の經驗から得た園藝趣味

紅葉山御養蚕所

未だ世間に発表されない御珍らしい御写真を奉拝外に「養蚕の順序」を詳しく写真で説明しました。

▽病妻のために禁酒禁煙した夫…
▽子供を學校好きにする導き方…
▽子供の蕁麻疹に就ての注意…
▽お客になつて有名な美容院めぐり…
▽初夏の流行界だより…
▽帯と半襟の美しい刺繍の仕方…
▽新緑の頃のヘヤーピン編ショール…
▽おいしい柏餅とチマキの作り方…
▽朝顔とダリヤの作り方秘訣…

優良家具器具出品會募集

「これは便利だ重宝だ」とご感心された物をドシ〳〵お知らせ下さい。詳細は本号についてご覧下さい

長篇小説　受難華（照子の仇打ちに望月の夢へ出かけた壽美子、諦めかけてゐた戀の再燃、不良外人の誘惑）菊池寛
長篇小説　天と地と（岩瀬夫婦の仲は愈々険悪を加へ殺気刻々に漲る。嵐の如く現れ嵐の如くに消ゆる黒子顔）久米正雄
戯曲　彼等の幸福（趣味と教養の相違から生ずる夫婦間の家庭悲劇を主題とした新人の力作。）能島武文
傳奇小説　鴛鴦呪文（不敵の大望を抱いて世を忍ぶ若い男女、あはや小百合の命）三上於菟吉
童話　獵人と狐の話（おもしろくてタメになる「母と子のページ」中の随一読物）益田甫
映畫　ステラ・ダラス（母性愛を謳ふ不朽の名映画の詳細筋書とその批評）菊池寛　厨川蝶子

漫畫小説　人の一生（人成都落ちの巻。好評沸くが如し。）岡本一平

（唄）「一ツトヤ、人ト生レテ腹がヘツタ〳〵、コンナ事ナラ生レナセヌ〳〵。二ツトヤ、蓋ヲ取ツタラ中ハ飯〳〵、オハチヲ恋スル身ノ上ヂヤ〳〵。三ツトヤ、味噌汁ゴ飯ニウチカケタ〳〵茶碗ニキツスヲシテミタナ〳〵」ト唄ふと、中から老人が出て来て「四ツトヤ、ロク〳〵オナカノヘツタ人〳〵ゴ飯ニ失恋シタカイナ〳〵」と笑ひ乍ら廿五銭置いてくれた。（人の一生の一巴）

金五十銭（送料二銭五厘）　半年分三円廿銭　一年分六円廿銭
東京市丸ビル三階　振替東京二九三七　婦女界社

平壌土産　楽浪文化を参考として新案せる珍菓
楽浪萬壽
楽浪落雁
平壌府大和町　下江黄金堂　電話三〇三番

大阪短期歩み

京取市況（廿一日後場）

増訂 國書解題

佐村八郎先生著

文學博士 井上頼圀先生　文學博士 上田萬年先生　文學博士 萩野由之先生　文學博士 芳賀矢一先生　文學博士 關根正直先生　文學博士 和田萬吉先生　校閲

■短期特價提供!!

内容見本　御入用の方は御申込次第御送呈す

「増訂國書解題」は、古今二千有餘年間に於ける本朝の典籍凡そ二萬七千部十餘萬巻を包括せる東洋文献の一大金字塔にして支那の四庫全書提要に比すべき唯一無二の良書である而して其一々に加へられた解説は簡明精確にして要を得たるは云ふ迄もなく其著述の年代、著作者の傳記等に至る迄悉く詳記したれば人名辭書の用をも兼ねたりと云ふべし。編纂の體裁に於ても亦た獨創の用意がめぐらされてある。是れ到底著者が一朝一夕の努力に能くし得る事業でない、稿を起してより第一版刊行までに既に十年の歳月が費された。引續き増訂改版に着手し、一萬二千部の典籍解題を増補するに更に八年を要した。前後通計實に十有八年寢食を忘れ百事を抛ち刻苦經營悔く辛ね搜く求め粉骨碎心辛くも此一大綜合文献を大成し得たのである然かも著者の著作に忠實なる一事一件をも決して苟もせず稿成る毎に井上外五博士の嚴密周匝なる校閲を煩はされたことである。されば此書が斯學權威者の推奨の的となつた所以であらう。附録の三大索引は（一）全書目を種別によつて十一綱五十六目に分類せる索引（二）難讀異訓の書目をも直ちに捜索し得る字畫索引（三）著作者の人名索引の三者を具備してゐる。以上は大要であるが今回の出版に際し、更に叢書目録を添ふることにした其用途又廣大ならん敢へて大方の清鑒を待つ。

特價提供御案内

◎體裁　全弐冊　菊判、背皮總布、天金、堅牢特別製本　總本用紙、印刷鮮明、紙數二千四百餘頁、題字（石版）序文數十葉挿入
◇定價　金貳拾五圓（特價期限後は定價通り）
◇特價　二回拂　金貳拾圓　第一回金十圓申込と同時に拂込の事　第二回金十圓六月中拂込の事
　一時拂　金拾九圓　申込と同時に一時に拂込の事
◇申込期　大正拾五年五月三十日限り
◇送本料　東京大阪市内無料　京城・樺太・台湾小包金一圓　内地書留金七拾銭　朝・支書留小包金一圓三十銭
◇配本期日　一冊は申込順により直ちに配本致します　一冊は六月中に配本致します
◇官衙學校　前金に及ばず著本後御送金の事　但し金弐拾圓とす

本書は久しく絶版に歸し、今や時價百圓に上り尚且容易に得難いので讀書家は非常に渇望せられたるを以て今回弊館に於て萬難を排して之を再刊し非常低廉の特價を以て廣く江湖に提供せんとするのです苟も文學に携はる諸彦は勿論、讀書家、各學校並に圖書館に於ては此好機を逸せず速に御申込あらんことを希望致します

◎發行并申込所　東京日本橋區數寄屋町　振替東京二三七一番　電話大手七七六・七七九番　六合館
大阪市東區北久太郎町　振替大阪二三一番　電話船場四一四番　合資會社　柳原書店

鳩　世界三冠タル　筆墨

千安　鳩印　五十銭
お花墨　櫻印　壹圓
二号天軸　十五銭
六六鋒　廿五銭
三号天軸　十銭
以上五種ハ現型ノ二分ノ一　内地送料十二銭

日本御用達　宮内省御用達　香筆墨　欧米文具　鳩居堂　京都寺町姉小路

三百六十五講話　佛教 今日のお話　下村諦信著　四六版四百餘頁　布製金字入　最新刊

居ながら毎日佛教の講話が聴かれる

人は絶對の安心を得る所に、無量の力を生じ浮きゆる凡ゆる障碍にも打ち勝ち得るのである。故に何人も佛門を叩いて生死を超越せねばならぬ。本書は佛教の眞實を平明に解説せるもので、日々本書を讀む人は自ら佛教の神秘に觸れ得るのである。

南條文雄著　佛教より観たる人の一生（四六判布製）
新井石禪著　修養の寶鑑　處世の秘訣　洗心録（四六判布製）
法學博士　笑ひながら修養になる　一休珍話集（四六判美本）

發行所　東京本郷　振替東京一五七八〇番　中央出版社

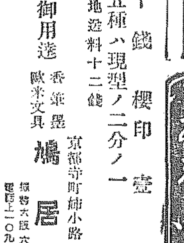

寫眞機械材料【目録進呈】
京城本町一丁目　岩瀬寫眞機店　電話七五五番　振替七八八番

石井實際園藝叢書

石井勇義先生著　四六判美本　定價各金壹圓二十銭　送料各十六銭

第五版　第一巻　西洋草花の作り方
第三版　第二巻　美しい花壇の作り方
第三版　第三巻　球根草花の作り方
再版　第四巻　新しいばらの作り方
最新刊　第五巻　カーネーションの作り方
最新刊　第六巻　新しいダリヤの作り方

◆全日本の園藝家及園藝愛好家の好師友として熱狂的大歓迎!!

草花の培養は最新有利なる家庭及び農家の副業として近頃盛んに用ひられつゝあり。

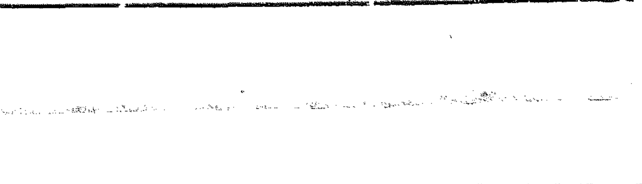

發行所　東京神田區錦町一ノ一九　振替東京六二九四番　誠文堂

對衆文藝的讀物！

架空

△五月一日創刊▽

同人　伊藤龍　張尼去來　笠原文雄　濱野八州男
主事　柏原玉治

半島文架の畸形兒！暗々たる雲塊を蹴破つて、人間的生活の誘導に赫々たる曙光を投げんとするこれ！對衆に生きる巨鹿の叫び！

投稿歡迎

京城府大和町三ノ四四　架空之社

星名刺は各地印刷所にあり　星名刺と御指定御愛用乞ふ
製造元　櫻井商店

本店　京城
支店出張所
内地　東京、大阪、大阪西區、神戸
朝鮮　釜山、大邱、仁川、平壌、鎮南浦、元山、群山、木浦、清津、會寧
満洲　大連、旅順、營口、遼陽、奉天、奉天新市街、長春、安東縣、開原、哈爾濱、傅家甸
支那　上海、青島、天津
露領　浦鹽斯徳
米國　紐育
右ノ外倫敦、巴里其他内外樞要ノ地ニ取引先有之候
朝鮮銀行　總裁　鈴木嶋吉

日立（ヒタチ）モートル
日立製作所特約店　富田商會

京城日報

商租問題の解決 新方針決定

一

滿蒙の土地商租については、帝國の人口問題および食糧問題に關聯して、第五十一議會の問題となり、政府委員は「大正四年の日支條約によつて滿蒙土地の商租權が確立されてゐるに拘らず、その實行はいつも支那當局者に妨げられつゝあるは遺憾の至りであつて、政府はこの問題の解決に絶えず努力を求めてゐるが、これに反對する排日的運動などのために障礙を受けてゐる。幸に滿蒙の時局も安定したから更にこの問題解決の努力を繼續する決心である」と述べたのみならず「この問題が過去十年の間未解決のまゝになつてゐたのは、歴代の內閣に責任があり又支那當局の心理についても頗る解釋に苦しむものが存するのであるが領事裁判權の問題、警察權の問題又は課税權の問題のために日支兩國の間に意見の一致を見ない點もある。しかし今回は相當の確信を以て成案を作りつゝあるから、遠からずこれを解決し得べきを信じてゐる」と斷言した。以てその意氣込の尋常でないことを想見すべきであり、われ等も意を強うしたのである。」

二

最近の情報によれば、外務當局は支那において治外法權撤廢のため司法制度調査委員會の開催を見る機運を察し、日支條約第五條に「將來南滿地方の司法制度完全に改良せらるゝ時は日本國臣民に關する一切の民事訴訟は完全に支那國法廷の審判に歸すべし」とあるに基づき、列國との共同撤廢が成立すると否とに關せず南滿洲の治外法權を撤廢し、同地方における我國民を完全に支那人と法律上の同一地位に置かしめ、その權利義務を支那人と均等ならしめることによつて、商租問題のみならず、幾多日本國民の從來からむつてゐた法律上の制限と不便とを一掃せんとする方針に決したといふことである。これはコヂレてゐる商租問題を解決する極めて平凡ではあるが穩當な方法であつて、少くとも奉天省の如き司法權が比較的に進歩してゐる地方において、治外法權を撤廢することは左程危險はあるまいと思ふ。

三

既に樞密院においても一議員は治外法權が完全に支那全土に撤廢される曉には、商租權の解決は恐らく自然消滅に歸すべきを以て今のうちに滿洲の一部になりとも我國が治外法權を撤廢し、これを條件として商租權を解決すべきを提唱したさうであるが、奉天の財政經濟に實權を有する王永江氏が、滿洲における日本の治外法權を撤廢せざる限り、商租の實現不可能なるを斷言してゐる事實に鑑みても、外務當局が如上の方法を決するに至つたのは、遲蒔とはいはれないが交戰の策と稱して妨げない。われ等は商租權問題のみを切り離して解決するの困難なるを認め、この方法によりても早く滿蒙國民が滿洲に經濟的發展を試み、人口問題食糧問題を解決するの自由をうるに至らんことを希望してやまない。それは朝鮮に取りても實に重大なる問題といふべきである。

總督府醫院が來春 大學に移される
教授の顔觸はどこの大學に比較してもヒケをとらぬ
服部城大總長語る

京城帝國大學總長服部宇之吉博士は廿一日夜七時京城驛着入城したが、學務局長李軫鎬學務課長をはじめ京城大學の醫科部長志賀博士をはじめ各教授助教授その他多數の出迎えがあり、プラットホームはごつたがへした混雑さであつた、背のすらつとした博士はモーニングに緩降りの合オーバといふいでたち、途中まで出迎への記者に

眼鏡ごしに やさしい眼をのぞかせながら低い聲でぽつ／＼と語る「京城大學も物質的にいへば校舍も狹隘なものであるが、漸次立派なものになるであらう、大學は校舍より內容であるから充實した教育を施したいものである、教授の顔觸れは、どこの大學と比較してもひけをとらぬ、この點は大なる誇りである、近來大學に不祥なる事件が頻發するが京城大學にはかゝる事のない事を期したいものである、それゆゑに、學生の政治運動、社會運動は絶對にさせぬ事にする、勿論思想問題の研究はすゝんでさせるつもりであるが

從來の研究 といふのは、結果を豫斷しておいて、それから筋道をたてゝその結果に結びつけるといふやり方であるが、これは研究ではない、地道にこつこつと研究すれば輙々に物のいへるものではない、本を一册ほど讀んで學生が論をたてるやうな事は研究の態度では出來るものでない、結果を豫斷した研究は絶對にいかぬ、學生はやりたければ卒業後に何の運動でもすればよい總督府醫院を大學附屬病院として移管して貰ふ事は必要な事で、實は本年から附屬とするやうに主張したのであるが、事情が許さぬものがあつたが

來年四月に は移管させる筈である、大學で臨床を行ふのは三年目であるから、十七年度から臨床を行ふ事になるのであるから、來年移管したとしても實際には使はぬが、移管するなり使ふよりも、一年前に移管しておくほうが萬事よいであらう、教授に鮮人が一人もゐないが、現在の大學生が卒業し、大學にとどまつて研究する人も出てくればやがて鮮人の教授も出來るやうになるであらう、京城大學に鮮人の入學が少く、內地人が、內地の大學を落第したのち入學する傾向があるといふ批難があるとの事だが、これは荒唐無稽な批難である、本年の入學生を調べても、

鮮人の入學 は頗る增加してをり、內地人の入學生も朝鮮在住の人々である、これは數字で明かに説明出來る事であるから、とるにたらぬ、私も京城に居を移して住みたいと思ふが、何しろ子供があるので思ふようにならぬ今回も來月六七日頃まで滯京するつもりである、私が留守になつても學部長が二人居るし事務も支障なからう、用件のあるたびに京城間を往復したいと思つてゐる、法文學部長を私が兼任すると傳へられたが、阿部能成君が適任なので同君が事務取扱ひに決定してゐる、講座中には朝鮮文學、朝鮮史學の二講座があるから、この點でも特色ある大學となるであらう

◇…昨夜入城した服部城大總長

◇…**暴風警報** が出てたしゆれると思つたのですぐ驅てしまつた」と博士が微笑し乍ら語る、小田氏は『總長の官舍はなかく立派だよ、仁寺洞で、元宵木戒三氏が趣向をこらして住んでゐたものをそのまゝ讓り受けたので頗る好い』といふ、笑ひに興じながら京城驛に入り、多數の出迎へを受けながら博士は自動車で仁寺洞の官舍へ（服部城大總長談）

私の發議通り…… 「樂浪」研究に
對支文化事業費から 毎年一萬圓宛十ケ年出る

平壤における樂浪の研究費に本年から對支文化事業の資金から支出する事になつたがこれは先頃北京で開かれた委員總會で私が發議し支那側委員の大贊成の下に決定したので、一年一萬圓、十ケ年で十萬圓を事業資金から支出する事になつたのである、發掘もいそがしいし、人員もないので澤山ほる事も出來ないので一年一つほる事として一萬圓でいゝといふ概算である、その外に五萬圓を樂浪研究所の新築費用として

◇…**十五萬圓** を出す事になつてゐる、この研究所は土地買收費を計上してないが土地はその土地の人が出してくれようといふ目あてである、對支文化事業の一部として樂浪の研究をたすけるのは最も意義深い事と思はれるのは北京在住委員に、大內暢三氏がなつたが、これは瀨川委員が老人である關係からその手だすけに大內氏に依頼したのだらう」と語る、大阪の小田幾科部長と西京北京事務官が出迎へて車中は仲々の賑やか座談がはずんできて「一寸はひどく搖れたよ」

政治に遠ざかり 佛教研究に沒頭
下野した段の今後

【天津廿一日發電】段祺瑞は總ての訪問客を謝絶して居るが側近者を通じ左の如く語つた「入京以來一年五ヶ月その間乖志と遂び擁負を實現し得なかつたことは何れも不德の致す所である在職中に日本の各方面から多大の聲援と聲援を與へられたことは感謝に堪へぬ」なほ段は將來一切政治に遠ざかり佛教研究に沒頭する由である

國民の福利 增進を期す
地方長官會議て 若槻首相の訓示

【東京電報】若槻內閣最初の地方長官會議は二十一日午前十時より首相官邸において開會、政府側より若槻首相以下各大臣（仙石鐵相も出席）各省次官、大藏、內務各省局長、塚本法制局長、山川法制局長官、黑金拓殖局長、その他關係各省局長、太田警視總監、地方長官側は各道府縣知事その他、今村、河谷、和田、金、張、各朝鮮道知事、口大藏、警保局長外務の各大臣よりそれぐ訓示をなす處あり正午一旦休憩、若槻首相以下一同午餐を共にし若槻首相より挨拶があり中川大阪府知事よりこれに對する謝辭を述べて一時散會した、なほ首相の訓示は左の通りである

政府は社會政策的施設として思想並に物質の兩方面から社會各級の親和殊に勞資の協定を促して產業の振興富力の增進を計ると共に中產以下多數國民の福利を增しその生活安定を得しむるの見地から健康保險を實施し勞働爭議調停法を制定し治安警察法を改正する事としたのである、なほ勞働組合法、小作法は政府の最も重要なる政策で何れも速かに成立を期する、行政整理は人員淘汰の意味では既に一般落を告げ本年度に於て打切りとする意嚮である、尙ほ同時に政府は文官試驗並に文官任用の諸制度に改正を加ふるの意志をもつて調査をすゝめてゐる、近時經濟界は漸く健全な回復に向ひつゝある兆あるも政府は大體從前の方針をもつて終始する必要を認めてゐる、また金融制度の整備貿易の改善等は漸く實行を現してゐる、海軍力は補充しなくては減耗を來すは當然であるが故に政府は國力に從ひ海軍力の維持に努力したいと考へて居る、更に政治も外交も共に根本を正義に置くは當然である、今後も正義を基調として時運に適應し福利增進のため施設を要するもの勘からずと信ず

税整の重要點
濱口藏相訓示

【東京電報】地方長官會議における濱口藏相の訓示要旨左の如し

今回の税制整理に就て特に重要點につき言及すべし、政府が今回通行税を全廢したるは主として中產以下多數國民の負擔なるに鑑みたるものにつき此の際、汽車、汽船、電車運賃の値上は絶對に行はしめぬ方針である、

今回全廢又は免除した醬油税、賣藥税、織物消費税につき相當價格低落を期待し得るも當業者をして免税の恩典を壟斷し公衆の利益を害せしめざるを要す、次に政府は今回整理を行はなかつた砂糖消費税印紙税に就ても第二次整理案を次期議會に提出せんことを期す、銀行合同については其の後成績漸く顯著となつたが尙これを促進し銀行の基礎を鞏固ならしめ一般經濟界の發達に貢獻せしむるの要がある、不正金融業者は庶民階級に甚しき害毒を來すを以て、これが取締を嚴にするの要がある、國際貸借關係は尙外貨輸入に依りこれを補足しつゝある事は遺憾すべき事態である、故に其の根本的調整に付き今後一層の努力を要す依て政府は引續き國民の自常努勵と共に益々消費節約勤儉力行の奬勵に努むると共に一般に國產品愛用の氣風を涵養することを切望する

新義州中學 開校準備
入學試驗は五月上旬

【新義州特電】新義州公立中學校の設立については豫て認可申請中であつたが二十一日付認可された旨上京中の齋日學務課長より入電があつたので道學務課においては直に開校の準備に着手した募集生徒の人員は約五十名、出願締切りは五月四日まで、入學試驗は五月五日より三日間新義州高等普通學校において行ひ五月十日開校の豫定である。しかして校長署任までは土井高等普通學校長が事務取扱ひに任命されるはずである

黨爭は當然だが 公明正大に行へ
政治の倫理化について 後藤子の獅子吼

【東京電報】後藤新平子は廿日夜青山會館における政界革新運動演説會において政治の倫理化につき約二時間にわたり大演説を行ひ左の要旨を高調するところがあつたが聽衆は開會前から二千余名が詰かけ頗る盛會を極めた、

政治の倫理化運動は如何なる具體的方法をもつて開始すべきであらうか、政治の倫理化は實際政治にかゝはる人々が自から始むるを當然の責任とするがその人々が果してその覺悟をもつてゐるか否かも知らずして彼等をもつて悉く見込みなしと速斷し自から單獨行動を開始するは國民全體を自體とする余の根本精神に反するものである、既成三黨首は異口同音に余の趣旨に贊成の旨を述べた、然らば余は政治の倫理化の具體的方法として何を主張すべしやと云ふに既に政治に干與する以上は主義主張を異にするもの間に爭ひの生ずるは當然である即ち政治家が政黨を造り黨爭し競爭するは立憲政治の常道である、たゞ黨派間の競爭が飽迄、倫理觀念により支配せられねばならぬ、その爲には黨派倫理の骨子として次の四要素を備ふべしと主張するのである

一、黨爭は須らく讜議をもつてすべし

二、職間は須らく公正の武器をもつてすべし

三、敵の人格を尊重すべし

四、黨派よりも國家全體を先んずべし

余は以上の四原則と政治的競爭の綱則として實行せんとを主唱するものである、天下正義の士が奮起して團結せられるならば政界の刷新廓清は決して不可能事ではないのである

朝鮮開發の 一新紀元
土木港灣の新豫算 五千七百萬圓に達す

數年來財政緊縮のため交通機關の設備と治水事業とは朝鮮開發の根本要件をなすものでありながら今日まで延期せらるゝのやむなき狀態であつたが當局の努力によつて朝鮮土木事業に一新紀元を劃することゝなり、總計新に約五千七百萬圓の巨額なる豫算を以て、道路、港灣、河川等夫々工事に着手することゝなつたが、大體その計畫をあげて見ると

道路 道路は明治四十年度からはじめて大正十四年度までに一、二等道路延長約一千二百里の改修を行ひ、すでに二千六百余萬圓の經費を投じて居るが、なほ未改修の一、二等道路一千余里を存してをり、この內約百四十里と橋梁改良に要する豫算は、すでに確定して居たところ、今回新に國道路三十五里、この豫算五百六十余萬圓を追加せられ既定計畫を合せ約二千百萬圓を以て今後十ケ年を期し重要なる幹線の改修を行ふことゝなつた。

港灣 朝鮮の港灣中設備を要するものは非常に多かつたが本年度からいよいよ既定計畫の外に釜山、雄基、多獅島、木浦、鎭南浦の各港灣修築を決行することゝなり二ケ年乃至六ケ年計畫の下に約九百萬圓の豫算が新に計上されいづれも本年から着手すること

治水 治水は刻下の急務であるが、これには巨額の經費を要するため漸く昨年から漢江、洛東江、大同江、龍興江、萬頃江の五大河川に對し最も急を要する部分に對し今後三ケ年乃至十ケ年を期して改修を行ふことに決定しこの經費四千百六十萬圓を新に計上することゝなつた、これがため直接戰爭の慘害を合せその總額五千百萬圓に達するものである、以上の外大正十五年度よりは新に地方費および府郡の土木事業に對し國庫補助の途を啓かるゝこととなつたものは京城府外十二の團體でその總工費は約四百八十萬圓でこれに對する國庫補助は約百九十萬圓に達するのも大いに注目すべき事柄である。しかしてこれ等を既定計畫豫算と合すれば土木費總計約一億萬圓の巨額となるものである。

齋藤總督 二十三日より湖南視察

齋藤總督は藤原秘書官長谷川御用掛、蔣渡通譯官を帶同し、來る二十三日京城出發、全羅南北道、忠淸南北道管內巡視の途に上るが歸京は廿九日の豫定である

辭令【東京電報】

公立中學校教諭 畑野高賀

任公立高等女學校教諭（七）

內閣拓殖局長 黑金泰義

內閣拓殖局書記官 郡山智

朝鮮關東州及滿洲へ出張を命ず

總督府事務官 古河郁夫

依願免本官

通俗講演會 來聽歡迎

四月二十二日午後四時半ヨリ
京城日報社樓上來青閣ニテ

麥酒ノ榮養價　藥學博士 上野金太郎氏
疾病戰ノ勝利　醫學博士 池口慶三氏
朝鮮ノ產業振興ニ就テ　藥學博士 長井長義氏

主催 朝鮮藥學會
後援 京城日報社

郵便局長會議 五月中旬開催

遞信局では五月中旬京城釜山平壤元山清津の五分掌郵便局長を招集し同局會議室にて打合せ會議を開催のはずである

法權會議 善後策 成行注視さる

【東京電報】北京に開催中の治外法權撤廢に關する法權會議は大體會議を終へて四月一日地方實地視察遂行の筈迄まで進行してゐたが、時局のため一旦十六日に豫定を延期し更に今次戰爭のため京漢線不通となりまた／＼延べの余儀なきに至つたので同會議は更に來たる廿八日會議を開き善後策を講ずることゝなつたが、同會議が將來に重大なる關係あるに鑑みその成行きは非常に重視されてゐる

軍備制限に 極力援助 米國の方針

【ワシントン二十日發電】歐洲の外遊北アメリカ新聞記者會議においてアメリカ合衆國の外交方針の大要が説明せられたが、右によればアメリカは軍備制限については極力これを援助しその海軍に關する點においてはあらたに協定を見るべく伏線を布き、陸軍關係においてはこれを促進する意向であるとし支那に關するアメリカの態度についてはワシントン會議の關稅協定遂行を主眼とするといふにある尙同會議のアメリカ代辯者は海軍制限に關するワシントン條約の範圍擴張を明に聲明し基本艦以外に巡洋艦その他にも同會議の協定を擴張せねばならぬと指摘した、

茶ばなし

李王殿下の御病氣はまづ／＼御良好の由洩れ承はるが、內鮮人共にその御全癒の一日も早からんことを衷心から願つてやまない▲それにつけても王世子同妃兩殿下の御孝養深さは羨しき限りといふべくわれ等の感激おく能はざるものがあるが▲この御病氣のため京城府民は朝鮮唯一の植物園の夜櫻も今年は到底見物は出來まいとあきらめて居たものである▲然るに李王殿下には御病中にも拘らず京城府四十萬府民のため特にこの夜櫻を開放するとの思召が發表さるゝに至つた▲これによつて別に行樂の地もない京城府民は如何に喜ぶであらうか▲それにしても、李王殿下のこの思召は何といふ有難い思召であらうか、われ等はこの思召に對し衷心から感泣おく能はざる次第である▲久しく東上の醫草間事務局長は總督府の新廳舍といふものにはじめて落ついて見た▲居心地はといへば頗るいゝネとあり、さて給仕を呼ばうとしたがいくら呼んでも給仕が來ない▲來ないはずだベルの押方をまだ知らなかたといふ譯さ。

京日案內

五號活字十五字詰五行一回壹圓五十錢匿名ハ壹圓毎ニ貳拾錢增料金ハ前納ノ事

地圖と軍事書 龍山漢江通 電話五〇〇 小林又七朝鮮出張所

賣地 總督府近く最有望地 來廿六日迄に成行賣 中學洞十八五十四坪同十四八十八坪家屋共、八判洞八四坪百六十一坪 並木町一八二大通り 秀島

女中 入用 但內地人に限る 二十歳前後の方給料は面談の上定めます 若草町二〇六番地 電話本局二九五六 千□

株券 株券公債勸業債券賣買擔保貸付は日歩安價に御融通申上候 證券の有利有法御相談相成度 株式賣買 御相談申上候

金融 京城明治町一（東拓前通り） 電話二一四〇〇番 竹下金融部

雇入 身元確實な家族二人の炊事洗濯其他一切の世話をして下さる人を求む御希望の方は電話光化門四〇〇番柳內へ

公債 特別高價に買受申候 京城府古市町三五（電本六九壹番）各公社債勸業債券賣買 江州屋本店

下宿 至急格安御讓り致し度し 家中の都合に依り讓り度し 希望者は至急御來談あれ 明治町一丁目五四 電本二七五四 長谷川館

事務 所兼住宅向水樂町貸家六〇〇圓（敷金）取引の事務所椅子等賃貸 受入に無償付引繼ぎ致し 照會は本局三七九番へ

賃貸 本町二丁目通り目拔きの御店舖住宅附り 御希望の方は電光來一二六五番 電本局一二六五番 民衆法律信託相談所

寫眞 技師及助手至急入用 希望者は本人來談あれ 京城本町四丁目 ホシ寫眞館 電話本二三九〇番

ゴム 長グツ一部勤靴各種 外套、表、上敷 小賣致します 京城本町四丁目 電本二七六四 勝山商店

讓店 佛家具御下宿用等 御入用の方は御出かけ下さい 京城中 わかるもの□す 步みのでも一二三丁目 便益社

運送 荷造運送取扱 上陸 京城南大門外 電話本二〇一七番 河村運送會社

牛乳 お見舞には牛乳券か 御注文次第一番適當です 京城東小門外 電光一三三 平山牧場

ラヂオ は日獨 良い品を安く差し上げます 京城明治町交番前 電本局三五九六 洋行

電話 賣買電話擔保金融 公債株券信託 京城鍾路二ノ一六八 電光化門長三四番 三四商會 主任 余文鶴

女中 五名至急入用 京城驛前 成旅館 電本八四三番

難病 癲疾に悩むお方はおさいに精神療法物理療法併用 京城府明治町一丁目四六 電本三五九七番

美粧 館移轉 本町三丁目より三越裏へ 講習生入用 三越裏大和湯 明治屋橫入 タナベ美粧館 電本九五八番

美粧 夜間營業 優秀者二人交替午後九時迄 京城明治町 電本三七二七 京城美髮俱樂部

特別案內 貸店並に會場廣告至急御申込下さい 龍山驛前 龍山水害復興紀念博事務所 電話（龍山）四五四九八〇番

優良品 矢千代サイダー 金剛サイダー 平壤 朝鮮飲料合資會社 ガすみシトロン 白十字葡萄酒 發賣元

眼科專門 金井眼科醫院 京城若草町（總督府通り） 若草町電話一五五六 ●入院隨意 ●日曜祭日診察午前中

大阪市築港ニテ開催中！ 電氣大博覽會 本社特設館 株式會社 川北電氣企業社 大阪市北區堂島濱通一 京城出張所 九州支店 東京支店 京城府黃金町二丁目 福岡市下東町 東京丸ノ內海上ビル

宮內省御用達 野田醬油株式會社 色香味三絶！

軍艦見學の豫想の四分の一

では昨今の天候で軍艦へ行けないといふので著しく御客が減少しはじめの豫定ががらりと變つた、もなく廿一日も前日の後を…風が強いので僅に千九百名ばかり…出かけずそれも正午までに二…じめ鐵道局で豫定してゐた二萬人…に引率されて二十一日本社を訪…した

男女遂に絶命

…のでその初めは主人大事と忠實に働いてゐた…も女と變見するに時を…二人は數時間の後、見守る人もな…

自動車ものがたり（3）

婚禮や葬式には ハイヤーが便利

借切りて思ふ存分乘られ 賃金はあと拂でもよい

◇＝タクシーで訪問をして供待ちをさせた場合には待ち時間三分間毎に十錢、卅分で一圓の割の料金が自動的にメーターに入る、このメーター數の驚異な數字を受けてあるものだから僅かしても好い譯のものである。乘客さへ多くなれば、補助交通機關としてこんな便利なものだから、車體も多くなるらうし、料金も安くなつて行くだらう

◇＝タクシーの話も澁滯してゐるのは大阪市、試みにプラタンの並木蔭に香る大阪のメーンストリートに立つて見給へ、京城のハイヤーと殆ど同樣な高級車が『あき車』の赤札をかけて絶へず驅走してゐる、決して停止してはゐない。若、その車に向つて手をあげれば直にとまつて乘客をのせて行く、その車も一樣でない、白塗りの、赤塗りの、小豆色の、さまざまな色彩のが皆別な會社でやつて居る

◇＝それで營業が立派にたつて行く、驚く事には、どこまで行つても一圓だといふのがある、大阪は五里四方、どこまで行つても一圓で營業になるから不思議である然し、驚くなかれ、わが京城にこの狀態が出現せぬ事はないのである、利用さへ、多くなれば、かうした事も事實となつて現れてくるのである

◇＝市中の見物や、婚禮、葬式のやうな場合はタクシーよりもハイヤーが好い、時間借の事であるから、借りた時間は思ひのまゝに使はれる、それに儀式ばつた時にはタクシーの輕快な車體よりも、ハイヤーの高級車のほうが移りが好い、ハイヤーを借りる場合は、ゆえにこの事に注意せねばならぬ。婚禮のやうな場合は客の前で現金を拂ふのも都合が惡いから、ハイヤーであればあとで拂つても好いのである

◇＝ハイヤーの料金標準は大型高級車で一時間六圓、小型五圓、一日貸といつても八時間以內で四十圓、小型であれば卅五圓といつた具合、自動車屋によつてはもつと安い處もあるが、安からう惡からうで、そんなのに乘る時には、車體の激しい動搖、パンクその他の故障をまず覺悟しておくのがよからう

◇＝タクシーとハイヤーの外にモーターバスといふのがある、この三つの外には自家用ばかりになる、バスは市街乘合自動車のこと電車のやうに一定の路線に停留所を設けて二三十人ものれる大型の自動車で運轉し、區間制度で料金をとり乘合の營業をやるものである、すでに東京、大阪等では盛んに利用されてゐる。

◇＝これは交通頻繁な都會で混雜を緩和する處から生まれたもの從つて料金はタクシーよりもずつと安い、然し一定の路線以外ははしらぬからタクシーよりも不便である京城は樂に電車に乘れるからまだこの必要がない事になる、面白いのは、仙臺市で仙臺の人は電車を知らぬが自動車には毎日のる、贅澤なやうだが、同市には乘合自動車があつても電車がないからの事である（寫眞は府廳前に客待ちのタクシー）

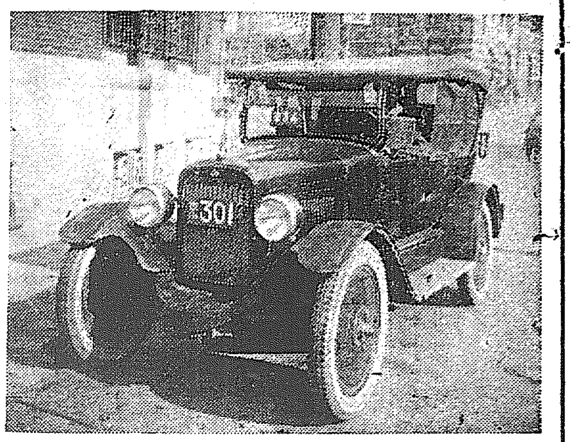

夜ざくら開放は 王殿下の御思召

余の平癒を祈る府民の爲遠慮なく開放せよと 有難きお言葉

御仁慈深き李王殿下の厚き御諚によつて殿下御不例中にもかゝはらず昌慶苑の夜櫻は廿四日から一般に開放されることになつた事は夕刊既報の通りで李王職では何時もながら御仁慈深き李王殿下の御諚をかしこみながら謹んで次ぎの如く語つた

王殿下には御平常花卉類を非常に愛せられてゐるので御室には常に各種の盆栽を缺がしたことがない御病室へに飾へられてあつた櫻の盆栽が昨今美事に咲いてゐる、殿下にはことの外これをめでられ朝けくれとなく

御病床 から眺められるのを樂みにしてゐられるがたまたま近侍する長官をかへりみられた殿下は『櫻もたけなはになつた、昨今秘苑の花は如何に、今年もまた雪洞の下にさだめし美事な夜櫻が見られることだらう、設備は成り上がつたか』と御たづねになつたので

長官は 恐縮しながら『殿下御不例の爲御遠慮申し上げることにし一般に謹慎の意を表し奉つてゐる』と言上すると殿下は微笑を含ませられた遠慮をもつて『余の病氣も大分よくなつてきたし府民が余の爲に平癒の祈願までして遠慮つてゐるその厚い心ぐみに對して深く謝したい余の心持ちであるから決して

心配は いらない遠慮なく開放して府民の觀夜櫻を見せてやつて貰ひたい』との御言葉があつたので長官は王殿下の御諚を拜して退出し直にこの旨を係員に傳へ廿一日から俄に開放準備に取かゝつたやうな譯であると

李王殿下 お變りなし

李王殿下御容體（廿一日午後二時發表）昨日に變りなく御睡眠七時間睡眠中流動物千四百五十グラム、體溫卅六度乃至卅六度二分、脈搏八十四乃至九十八、呼吸十八乃至廿二、尿量九百六十グラム（蛋白痕跡）

東京メーデー 參加一萬二千

【東京電報】五月一日メーデー擧行につき二十一日正式に警視廳に屆出が提出された當日の示威運動は午後一時芝公園を出發し上野公園に至り午後四時解散の豫定である參加團體は四七團體人員一萬二千名に上る豫定である

照宮さま お乳人 飯島夫人が代つて參內

【東京電報】照宮殿下御乳人民已つね子夫人が麻疹に罹つた爲去る十八日からかつて御乳人御詮衡の際第三候補者であつた上板橋飯島かず（二一）氏が參內奉仕してゐる

霧島對殖銀戰

（右）府尹の始球（左）試合の光景

全國參謀長の天機奉仕

【東京電報】陸軍參謀長會議に出席中の各參謀長廿四名は金谷參謀次長と共に廿一日午前十時十五分參內天機を奉伺し次いで攝政殿下に拜謁を仰付られ同卅分退下した

住吉神社の 寶物紛失す

三十六歌仙その他の國寶 津守男爵密賣した？

【大阪電報】大阪府警察部では先日來住吉方面を祕密に取調べ中であつたが廿日から官幣大社住吉神社の職員を召喚取調べて居るが事件は元宮司津守男爵が國寶で同社に保管してある三十六歌仙その他の寶物が行衛不明になつて居る右は男爵が横領密賣したものでないかとの嫌疑で當局は專ら確證をつかむべく骨董屋方面に手を廻して居る樣である

米國潜水艦 爆發す

【ニューロンドン發電】アメリカ潜水艦エス四九號は埠頭繋留中に爆發し艦體大破水兵十五名重輕傷

廿六對零で 殖銀大勝す

霧島チームを迎へて きのふ運動場開き

本年の京城運動場開きは廿一日午後四時半馬野府尹の始球式に霧島チーム對殖銀チームの試合に始まり觀衆はスタンドに立錐の余地なく極めて盛會であつた、試合は別項の通りで練習不足の爲か霧島軍の大敗に終つた

試合經過

▲第一回（殖銀）神田右翼越上に安打投手の暴投に一塁三進、丸中三振、池田の投前に神田生還角谷二飛失に生きたが鈴木の遊側に角谷封殺（霧島）無島、（殖一霧零）▲第二回（殖銀）中村死球を喫し川副左翼に安打高橋ゴロ打にて滿壘とならんとしたが川副二壘にて刺さる土居フォワボールに出る、投手あせりて暴投す、神田、丸中、池田、角谷、鈴木等の安打で一擧六點を入れる。（霧島）松尾三振、岩松左翼に安打、青木、藤井各三振、▲第三回　兩軍無點▲第四回（殖）霧島の投手かはる神田フォワボールで出る丸中中間安打で神田三壘に進む池內左翼安打で神田本壘に走り封殺角谷の二飛に丸中一點をあげる（霧島・無點（殖八霧零）▲第五回（殖）霧島の投手、捕手共にあせる殖銀川副、神田、丸中、池內等悠々四點を入れる（霧）岩松三振青木左翼に安打藤井死球に出る尾形三振青木本壘に走らんとして挾殺さる（殖十二霧〇）▲第六回（殖）池內の本壘打、土居、角谷の三壘打等にて無人の境を行く如く一擧十四點を入れる（霧・無點（殖二十六霧零）遂に二十六對零の大きなスコアでコールドゲームとなる

殖銀　遊中…右投左捕二投二　神丸池田角鈴川高土（田中內谷木村副橋居）

霧島　二中三投遊捕左一右　阿江友尾松木井形鍋（古堀長松岩青藤尾（四））

	殖銀	霧島
打數	43	18
三振	3	8
四球	7	1
[illegible]	1	2
安打	12	0
二壘打	1	0
三壘打	3	0
本壘打	1	0
盜壘	14	1
失策	2	2
得點	26	0

得點							
殖	1	6	0	1	4	14	=26
霧	0	0	0	0	0	0	=0

珍らしや 財部海相來る

視察と金剛山探勝をかね 今月下旬頃か

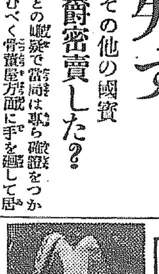

地方の御巡遊に常に御心をそゝがれる東宮殿下には、中國に行啓あらせられる事になり、來る十九日軍艦にて橫須賀港御發、岡山、廣島、山口三縣下をくまなく御視察遊ばされ親く民情を御覽ぜられるが、この行啓に財部海軍大臣が扈從して西下し、岡山地方を御陪從申上するが、海相は途中にて殿下にお別れ申上げて、渡鮮し釜山より鮮內の觀察をなして金剛山に至り、緣邊にほふ春の金剛の美觀を觀賞して歸途につき、鄕里鹿兒島に立寄つて服務をなした後、下關に向ひ中國御視察中の東宮殿下に再び扈從して軍艦に御同乘申上げて歸東のはずである、財部海相の來鮮ははじめての事なので、その觀察が限られた日數ではあるが、各方面の盛んな歡迎を受けるであらう（寫眞＝財部海相）

露領へ移住の鮮人 二十六名銃殺さる

密輸隊と見誤られて

【間島特電】信ずべき筋よりの報道によれば去る九日行商人四名、移住者廿二名よりなる鮮人の一團は露領バラバシャを目的として琿春縣の分水嶺にさしかゝるや、かねて同方面見張中の官憲および同地方部落民のため密輸隊の一行と見誤られ一人も殘らず銃殺された、一般鮮人旅行者の身の上よく危險を極めて來た

本社見學　滿州公立尋常高等小學校生徒四十五名は宮本訓導に引率され又慶北浦項青年團々長曆島醫三次氏以下十五名は何れも廿一日本社見學

龍山公設市場の 放火迷宮に入る

四十餘名の賭博暴露

龍山公設市場の放火犯人嫌疑者として龍山署に檢擧された私設賭博團の辻作太郎（三）は京城地方法院檢事局に送致されたが證據物件が不充分のため數日前豫審免訴となつて放免されたが一方ほこりを叩いた結果放火の方は嫌疑がはれたけれども思ひがけなく賭博犯が發見され罰金八十圓を科せられたなほそれに關聯して芋づるの如くずるずると四十余人の賭博犯行者があらはれ大騷ぎを呈した

映畫中の伊志井が 舞臺で挨拶

五月信子の主演の『高橋お傳』けふから黃金館で上映

本紙讀者優待週間

打續けざまに大物を上映して人氣を博してゐる黃金館では、廿二日から本紙愛讀者週間としてチャップリン主演の『黃金狂時代』五月信子主演『高橋お傳』の二大雄篇を上映することになつた。チャップリンの『黃金狂時代』はユナイテット社超特作で全世界の映畫界に驚異的賞讃を博し、我國においても興行成績第一位を得て從來のレコードを破つた名映畫である。『高橋お傳』はさきに京城に出演して大人氣を博した五月信子、高橋義信の近代座一行によつて撮影された傑作映畫である。しかも同映畫に出演した伊志井寬が親く舞臺に立つて挨拶するといふのでわき返るやうな人氣である。本紙愛讀者優待券持參者に限り階上一圓を八十錢に、階下八十錢を六十錢に割引することになつて居る。

母性愛に燃ゆる 婦人達のつどひ

講演のあとで本社見學

兒童愛護講習會第一日

朝鮮兒童協會主催第一回兒童愛護講習會は既報の通り廿一日午後一時半より本社來賓閣においてその第一日を開催した定時佐田主幹の挨拶に次いで總督府學務課長李軫三男氏は（近代的母性觀）について、東西の智識を網羅して講話され終つて『母性と新聞の話』の題下に本社編輯部長山田勇雄氏は日本の婦人の新らしい動きとこれが結論において母性愛の必要を高唱し三時十分閉會したが聽講者一同多大の感銘を得てのち本社內における新聞製作の狀態を見學して新らしい智識に燃える胸をおどらせながら歸途についた

說教節の名人 若松若太夫

京劇で開演

說教節の名人として近來東京で大評判をとつて居る若松若太夫が來月四、五、六の三日間京劇に出演することになつた。說教節瑠璃は今から一千余年前桓武天皇の御宇奚誠上人が佛法弘通の爲に聲明律を基として始められその後一中節、義太夫、常磐津、長唄、淸元等の日本音樂を生み出したのであるが、久しく衰滅の悲運にあつた若太夫が新に復活せしめ今や音樂界の一威力として認められて居るのである。

朝鮮地圖販賣元は
京城長谷川町小林又七朝鮮地圖部
御一報次第一覽表送呈

線路を通る 橫着者

昨今鐵道線路を通行する者が著しく增加し鐵道局では手を燒いてゐるが廿日も京義線[illegible]月井里間で廿七歲位の鮮人男が線路を通行してゐる所に第一二三號列車が通り合せ運轉手が汽笛を吹き鳴らしたが橫着にも逃げ去らぬので停車してくだんの男をひつ捕へ月井里驛長に渡した

映寫幕

黃金館（二十二日から）▲ユーナイテッド社特作喜活劇『黃金狂時代』全十卷、チャーリー、チャップリン主演▲妖婦『高橋お傳』全十二卷、五月信子主演、高橋義信、松尾渭、水野觀治、草間錦京、大倉文雄、伊志井寬、林正夫、中田三郎助演▲仇討夜話『闇の森』全七卷大谷友三郎、岡島艶子、武井龍三、岩城秀哉、都賀靜子共演

品質優良

ぬいめなし蚊張
志き島枕蚊張
各種仕立蚊張
吉印のかや
廣巾蚊張地
地球美人印
龜甲紗
（御希望の方は各地最寄の吳服店、雜貨店にあり）
大阪 吉園 製造元

賣買 交換
寫眞器械 鏡玉は 燕三四堂
（目錄は實費十錢で郵送致升）
東京日本橋本石町二ノ十六

關節筋肉ぶしぶしのいたむ
神經痛とリウマチス
坐骨せんき腰足の痛み
△初めて病根緩解の良藥を發表す
△鍼や灸つけ藥溫泉で治らぬ人
△あらゆる手當效なき慢性病も試服せよ

永々あれこれと迷ひ終には本病に藥がないと言つて苦しみながら諦めて居るお氣の毒な人が頗る多い これは適當な性に合ふ藥が發見されぬからである。今こゝに發表する專門治療安樂散、アンラクサンは斯界の恩人ドクトル、ヒ氏ア氏兩先生の發明で南洋植物を加味せるもので服藥すると鍼や灸、溫泉等の外用では屆かぬ病根中樞神經に緩解作用を營むから、堪らぬ痛み、引つり、はれも治りそしてコジレタ關節リウマチス、筋肉リウマチス、坐骨神經痛、せんき、手足ふしぶしの痛み、顏面神經痛、頭痛、橫はら肋間神經痛、腰腹部神經痛、痛風、神經衰弱、…の痛み、引つり、多發性神經炎及び之に因る全身の痛み等…

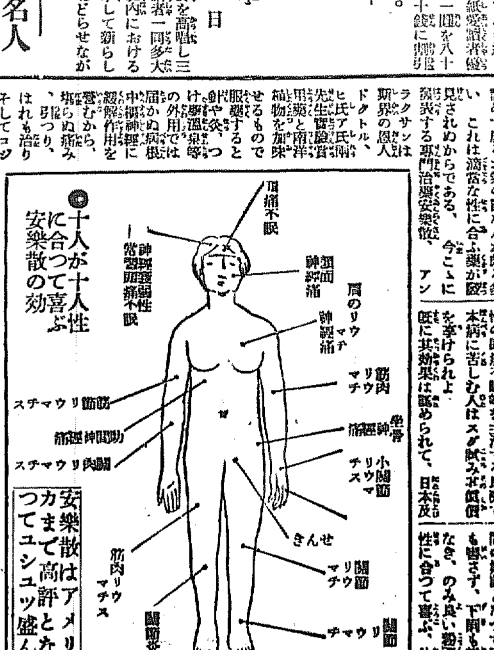

日本總發賣元
東京市本郷區菊坂町五十六
河合洋行
振替東京四六一八二
電話小石川六八三五

京城府南大門通二丁目三〇番地
河合洋行京城第一支店
電話本局二一九七番
振替京城一九一〇番

京城府南大門通五丁目四番地
河合洋行京城支店
電話本局長二五六七番
振替京城四六七番

愛別の十字路

山中峯太郎作　細木原青起畫

【十八】

知らざる弟

——この人は？ この人は？ 私の……弟ではないのか？

澄子は、『松平茂夫』の顔を——いぶかしさそのものに充ちてゐるその人のまどはしい表情を、自分も胸いっぱいに溢れる惑亂のうちから見つめた。

——何とか答へなければならない。さう思ひながらも、聲が出なかつた。

——この人は、私のことを少しも知らないのだ。……

それは、茂夫その人のいぶかしさに動いてゐるひとみがありありと語つてゐるのだつた。

哀しみと、喜びと、恐ひと、おどろきと、夢のやうに亂れる想念に、全心を掩はれて、かの女は、まだ唇が動かなかつた——その黒水晶のやうな澄子のひとみを、氣品のある瞳のあたりを、茂夫は見つめてゐるうちに、またも不意の疑惑に襲はれて、はつと顔色を動かした。

京染は　たまやに　京城明治町　電本二一〇六

——お母さんに似てゐる！お母さんがもつてゐる若い時の寫眞に！……

澄子は堪まらなくなつて、漸く唇を顫かした。

『わたくし、お宅へ上がるのでございますの。』

『え？やはり、さうですか？やはり——』

『はあ。』

『どうしてです？ 失禮ですが聞かして下さい。』

『……それは、』

『……？』

『電報がまゐりまして。』

『僕の家からですか？ さうですか？』

かの女は、うなづいた。

『どうしてでせう？ 母が危篤なんですが、その電報でせうか？』

『……』

かの女は、また、うなづいた。

『あなたは僕の母を、ごぞんじなんですか？』

『……』

かの女は眼を伏せた。

『さうですか？』

——尋ねずにはゐられないのです。』

『僕は！ といふやうに、茂夫は鋭に尋ねつゞけた。うなだれた澄子の顔が、何かに

眼鏡 店ノ眼鏡 京城本町一丁目入口 中村時計店

打たれたやうにふるへた。

——おれのいつたことが、何かわるいのだらうか？

茂は少し元氣して、茂夫は顔をほてらした。

『もう名古屋だつぺいよ？』

前の老人が、横にゐる老婆にいつた。

老婆は答へもせずに、澄子と茂夫を、世にも不思議なものを見るやうに、息をこらして眺めてゐるのだつた。

『……お宅へ上がりましたら、みんなわかりますわ。』

澄子はさゝやくやうに、眼を伏せたまゝいつた

かれも押默つた。が、

——この人は、何といふ人なのか？

かれは二重の疑惑に充ちて、然し、自分を見つめてゐる不可解な異性の瞳に——、

底深くたゝえられてゐる親愛な光りを見ると、かれ自身にも、いひ知れない懷しさが、魂の底から泉のやうに湧き上つてくるのを、眼の前に感ぜずにゐられなかつた

『……あの、』

『あなたは、失禮ですが、何か御用で、僕のうちへいらつしやるんでせうか？』

茂夫は疑惑に堪へかねて、顔に充血しながら尋ねた。

——何か御用？ ……あなたもお母様の危篤の電報に驚いて、今お歸りになるのでせう？ そのお母様？ お母様といふ方は？ ……

今、一切を打明けて、母の消息を、母その人を、この茂夫から聞

風が吹きます
あの春風が
山へ行きましよパンさげて
明治町　木村屋

きたい——思慕の鼓動が、澄子の胸を息苦しいほど顫へさせた……

けれども、』

この人は何にも知らないのだ！

かの女は茂夫を見つめたまゝ、ぢつと涙を堪へた。

——弟！

——茂夫さん！

かの女は、弟の名を、想はず心く繰りしめた。

——あゝ自分に、かうした弟があらうとは！

不老閣
九畝氏送別句會

近く朝鮮を引揚げ郷里徳島縣に歸る西鮮俳壇の中堅岩本九畝氏の入城を機會に、ナツメ發行所主催のもとに送別俳句會を開いたのは十八日の夜、市內本町一丁目『不老閣』であつた、

會する者三十にちかく偶々、滯在中であつた大田の福田冷味氏の出席したことによつて一層愉快な會合となつた。

席題は島の巣、〇〇通じて七句しんみり句作し紫光氏の披講で採點、記念撮影後、俳話に時をうつして散會したのは十二時ごろであつた、當夜主なる取稜次の通り

七點
山〇〇ちらほら乾れし風を聞く　巨明

五點
水の上島の巣のもの落ちに飛　冷味

四點
〇〇咲く白々として庭の雨　賀耳
屏風岩淵を挾める〇〇かな　靈秋
水を山ふ島の巣高し防風林　時雁
一色に折りて興なし山〇〇　宏堂
松の木の根元濕りや躑躅咲く　鶴仙

三點
松の間を落色〇める躑躅哉　九畝
家低う牛の鳴啼□かな　同
鳥の巣や白躑の中の柳原　紫光
降らざりし傘頂き躑躅かな　同
白躑躅に大喚き寄る池の濕り　宏堂
島山に高アンテナ躑躅咲く　崎艦

其他
巣立島吹く風に居りに飛　綠坂
島の巣の惑まれ居り京の宿　錄堂
折拐の風に晴れたる躑躅哉　左人
庭石に映えて落つ雨の□□哉　日和子
飛乗れば離るゝ舟や岩□□　九畝
島の巣に日射す鳴す時鐘哉　紫牛
島の巣や□□の日雨に吹て晴らす　柯子
崖崩れ愁よ赤きつゝじかな　逸世
岩に激す水に□□の熾ゆ迫る　黃耳
島の巣の巨樹園み朝暗哉　宏堂
刈柴に□□交りて束ねあり　布尺
鳥の巣や日當る街を眼の下に　桐齋
女が來て足袋脫ぐや躑躅哉　鶴仙
夕陽に近くて燃ゆつゝじ山　巨明
綻坑にかぶさり咲くや躑躅かな　關の秋
島の巣や水面彼方に風立る　靈秋
牛成りし島の巣に雨の落色哉　紫光
島の巣や酒器のあるじ大女　綠山
冷味　峰陽　宏堂

學藝界

◇ホトトギス五月號 日近詠（虛子）入院（大岡龍男）作品難航（山口誓子）鳴雪翁の事とも（庄司瓦全）江の島紀行（虛子）雜詠句評會（數家）雜詠（虛子選）

◇青泉創刊號 創作および雜筆を掲く、東京青泉社から五月一日發兌する。

◇帆影郎氏歡迎句會 二十三日夜市內長谷川町森井桐實氏宅で開く 席題締切九時、ナツメ發行所の主催、因に同氏は二十三日朝九時四十分入城、二十四日夜退城の豫定、

◇鶴田吾郎氏（畫家）東京市外長崎村地藏堂九七一へ再び轉居。

◇北原白秋氏（詩人）東上中のところ小田原へ

◇岩本九畝氏（同）二十一日夜京城發新安州へ歸つた。

讀者から

▲警察官は常に民衆との接近を頭に持ちみだりに人を疑つてはならない（善良なる靑年）▲櫻井町鶴崎鶴島の一八番地にをられた鶴崎鶴島はくを預けたまゝ來られんので鳥はくさつてゐます（本町四德本銃砲店）▲金融組合が事業に失敗したと假定して預金等資金全部を拂ふても足りない場合はその不足はどうなるものでせう（信用生）▲鍾路石鹼取締所の方へお願ひします（市內水標町五四渡邊製作所村上）▲元鹿兒島谷山町鹽中小學校の澤田壽彥氏が朝鮮にをられるとの事ですが御存じの御方は（鹿兒島步兵四十五聯隊十一中隊一年志願兵班江川）▲受驗準備中の者英語數學簿記を夜間教授して下さる處なきや（受驗生）▲勝臟器をうる處を（綠兵町靜枝）

半島川柳 前合評會

甘そりに食つてる長い顔の影　吹竹
人知れず行くのへ影が付纏ひ　右近
明るみへ出ると後へ廻る影　天祐子
影踏の子供はちくきまず駈け　しげる
逆池へくつきり朝の雲の色　狂吏郎
街の灯へ影幾つたあたつて消え　二葉里
一日の疲れを長い影法師　うら成
狂人の指が昂る子の悪戯　沈澱子
みな澗み殺して金魚鉢を飽き　みきを
慵笑の影伸びる丈け伸びて暮れ　悲頭子

柳影居小集（沈澱子報）

花の店に醉つてる蝶捕へられ　右近
御下賜品庇濟の宮へさま蒼　玉冠子
內相の椅子名残ある山の永さ　二葉里
菜の花に蝶を見失ひ　天祐子
濫宗の花へ蝶々寄りつけず　みきを
之にの事へ興津へ聴に來る　沈澱子

京日川柳
井上剣花坊選

題「黑髮」——（七）——

黑髮のもつれが事の起りなり　○成南 のぶじ
斷髮で戾つて母をまた蛇かせ
洋服に母親髮のことを云ひ　○兼二浦 子夏
白魚に似た手につかむ虹の髮
黑髮を賞めく伯母は梳いてやり　○群山 萬溪
黑髮をほめてボンを資り附ける
黑髮を亂しめかけを浸からせ
白髮染めしてはづかしい夢を見る　○京城 金華坊
あかつきにびんのほつれをなでてみて
若後家の切るには惜いものを持ち　○本町 起代國
黑髮を亂し鏡の前に立ち

文苑次回課題

俳句　春曉　一人五句　高濱虛子先生選

締切　五月五日

注意　用紙は半紙に限る（二ツ折片面に課題住所姓名雅號明記）宛名は京城日報社文苑係（封皮に京日俳句と記されたし）

心臟病　右永年難治の本病も急劾專門の妙藥を申込者へ無料送呈す　◎兵庫縣明石郡大津　日輪寺別院

肺炎・肋膜・腸結核專門　脊髓・腹膜　古賀病院　九州線田代ドス驛前　電話鳥栖五十番

演藝案內

中央館
帝國共營

四月二十日より特別興行

大ユニバーサル社超特作映畫　大活劇　罪と女　全五卷　ヂヤツク、ホキシー氏大猛演

アシヤ撮特作松本英一氏監督　大時代劇　我龍我太刀　全六卷　新人明石緣郎、柳まさ子共演

アシヤ現代劇部超特作大映畫　世界的天才小役六才の杉村チエ子主演　小唄映畫　巡禮小唄　全六卷　芦屋桃子歌川八重子小島洋々主演

小阪スタデオ特作連續時代劇　大曲　曲者は誰？　後篇五卷　小島陽三尾上紋十郎潮みどり主演

大正館

四月二十日特別大興行

實寫　大阪會館於市岡野球場招待全卷

松竹蒲田超特作清水宏監督　時代猛闘劇　美人と浪人　五卷　藤野秀夫、筑波雪子主演

大メトロ、ゴールドウイン社一九二五年度超特作　バスターキートン主演　ンー無茶苦茶大脫線　滑稽大王。吃驚仰天。珍洋航海　海底王キートン　七卷

蒲田スタデオ超特作蔦見丈夫監督　大悲劇　須磨の仇浪姉妹篇　あだし仇浪　八卷　岩田祐吉、川田芳子、三村千枝子、石河薫、鈴木歌子、岡田宗太郎共演

黃金館
マキノ直營

四月二十二日封切

ユナイテッドアーチスツ會社提供　チヤーレス、チヤツプリン氏一代の傑作　大喜活劇　黃金狂時代　全十卷　原名ゴールドラッシュ　出演者チヤーレス・チヤツプリン氏マーク・スエン氏トム・ムレイ氏ジヨージア・ヘール嬢マクコルム・ウエイト氏ヘンリー・バーグマン氏

仇討夜話　闇の森　全七卷　原作山上伊太郎、脚色マキノ省三、監督橋本佐一郎、撮影田中十三、指導河合廣始

五月信子主演　妖艶魔女　高橋お傳　全十二卷　總指揮佐々木杢郎　脚色監督山上紀夫

喜樂館
日活直營

今週プログラム　二十日ヨリ二十六日マデ

A 實寫　佛國巡遊　一卷

B 日活會社新劇部作品　人情活劇　街の響の爲に　五卷　木藤茂、松井京子主演

C アイオン映畫會社作品　探偵活劇　破竹の猛虎　五卷　ヂヨージ、ラキーソン氏快演

D 日活會社時代劇部特作品　大阪朝日新聞連載講談　第三部　修羅八荒　十卷　河部五郎、酒井米子猛演　餘韻嫋々斷腸の悲戀　凄壯を極むる關ケ原の大劍!!

浪花館
明治町二六〇番

四月二十一日ヨリ　浪花節競演會　吉田日ノ丸　京山若丸　桃中軒雲洲　合同一行

演題　病院騷動（桃中軒雲右衞門）荒木又右衞門（京山愛丸）田宮坊太郎（吉田小日ノ丸）赤垣源藏（〃）伊達大評定（京山若丸）乃木將軍（〃）藤堂高虎（桃中軒雲洲）

肺病全快

富山赤十字病院長　松井博士の診斷　肺尖加答兒全快

從來壯健な私も一昨年八月パラチフスを、又昨年八月頃より腎臟

木谷清治樣

を患ひ、其後段々身體が衰弱し微熱し咳や盜汗が出て氣分が勝れないので、九月廿八日富山赤十字病院で診察を受けました處、左肺尖加答兒との事に失望落膽し、種々醫療に努めましたが捗々しくないので、十一月廿六日富山市舟橋町有田ドラツグ專賣所を訪れ、主任樣より懇切に病理や養生法を承つた上有田コールと血液素とを求め、連續五週間服藥しました處病氣は快復しました。爲念本年三月一日前記赤十字病院長松井博士の診斷を受けました處全快と申されました

富山市西中野町四〇〇　全快者　木谷清治

肺尖加答兒は立派に全快した

妾は最初風邪が因でその後何となく身體が惡く、氣分も勝れず大變疲勞しますので、昨年三月一日當町後藤醫院先生に診て頂きました處意外にも肺尖加答兒だと申され非

小野とし子樣

常に心配しましたが、同月十日大分縣國東町有田ドラッグ專賣所で有田晋松樣鑑製の有田コールと血液素とを買求め、敎へられた養生法を守り引續き五週間の連服で全快致しました。昨年五月二日念爲大分病院で診て頂いた處、立派に全快したと申されました、こんな嬉しい事はありません

大分縣東國東郡國東町　全快者　小野とし子

濱松　矢部博士　肺尖加答兒と診斷

私は過度の勞働の爲か昨年九月頃より時々發熱し氣分が勝れないので、濱松市矢部博士の診斷を受けた處肺尖カタルの初期との事に種々療養しましたが捗々しくない處へ、或人から聞いて濱名郡小松

大村貞太郎樣

町有田ドラッグ專賣所を訪れ、懇切な養生法を承はり有田晋松樣鑑製の有田特效治肺劑及血液素を求め十月二日より八週間の連服で全快と思ふ程になりました爲念十二月一日笠井町後藤醫師に診斷を受けた處全快と申されました

靜岡縣濱名郡北濱村寺島二四〇一の一　全快者　大村貞太郎

有田ドラッグ中部以西專賣所々在地

大阪　近畿　山陽　山陰　四國　九州　中京　北陸　朝鮮　滿洲　臺灣　沖繩　米國

[illegible]

過酸化應用　Bikatsu Soap　K.YOSHIDA & CO. LTD.　色白くふる唯一の　美活石鹼

二重の力……色白く肌の荒れぬ唯一の石鹼として御高評を辱ふせる美活は石鹼であつて而も化粧液の働きもします

本舖　大阪　吉田久四郎商店

醇良清酒　キクマツ　品質本位　松岡酒造場　京城肥前所　電話本局二四五九番

純良無鉛　一番安全な白粉　クラブ白粉

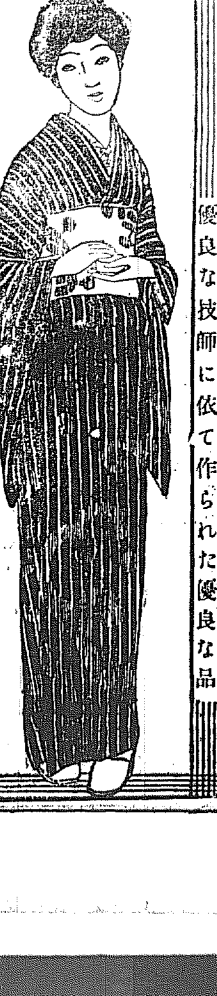

肌理を細かにする　クラブ化粧水

地を整へる　クラブ乳液

優良な技師に依て作られた優良な品

SEP1

屋上庭園　市內の展覽主として四季を通じ花壇の設備あり

地階　地方部　一階　內外蓄音器及音樂圖書類　二階　ピアノ・オルガン　三階　洋樂器一式　純日本樂器和琴　三絃、吹奏樂器

常に確實なる商品を市價の最底値段で!!

ピアノ・オルガン・凡て樂器はセヤマに!!

京城本町　セヤマ樂器店　電話本局四〇〇八番　振替京城一〇七五六番

痔　もぞら病　御家庭向丸藥にて如何なる難病も全治す御照會あれ　仁川　吉木醬油場

京城旭町二丁目八番地　外科　皮膚科　瀨戸醫院　瀨戸潔　（電話局二四九八）番

鼻病　鼻病は腦を惡くし神經衰弱を惹起す

處方を公開し內容を明記せる本邦唯一の　◎ミツワ家庭藥三十五方の內　理學博士藥學士小平範氏監督製劑

◎ミツワ鼻病液　定價一圓　全國藥店

▼如斯人は◎ミツワ鼻病液を用ふべし▼

一、鼻液の出過ぎる人
一、鼻腔のむづ痒い人
一、鼻腔の痛む人
一、鼻腔の乾く人
一、鼻腔の塞る人
一、鼻腔の爛れる人
一、鼻腔の充血する人
一、鼻腔の臭い人
一、惡臭鼻汁の人
一、鼻で呼吸の出來ぬ人
一、嗅覺のわからぬ人
一、臭い鼻液の出る人
一、鼻血の出る人
一、鼻加答兒の人
一、肥厚性鼻炎の人
一、臭鼻症の人

直に御試用下さい

處方、用量、用法は說明書に記載

賣捌　全國の藥舖、若し無きときは本舖より直送す。

◎ミツワ石鹼本舖　東京市日本橋區濱町　丸見屋商店　（振替口座東京七二〇）

1.20

經濟欄

鮮內正米

群山　一番四月末三三圓二〇　五月中三三圓四〇　六月中三三圓七〇

七千九百石

手口と歩み

市外、洪鉄ウリ、白井、新田、南カイ、ゴ千三百九十枚▲安取（前場）手口（田中ウリ、有田カイ五十枚）▲京取（前場歩み）三〇九〇（寄）

〇一四〇（寄）四〇　五〇　八〇　〇　五〇　四〇　六〇　五〇

手口と歩み

▲京取（後場歩み）三一〇（寄）

後場一息模樣

京取短期後場（十一日）

安取高　一〇〇〇一一　大阪長期取引

大阪短期取引

一〇　一〇　一〇〇　一〇　一〇

[illegible]

京城日報 夕刊

「身心交々疲る」と 段執政野に下る

政權は內閣へ移し 以後は一國民になりたいと

吳佩孚のクーデターを察知す

【北京特電】吳佩孚がクーデターにより安福派を驅逐し段祺瑞驅逐の計畫を察知した段祺瑞いよ〱下野に決し天津行きに先だちあらかじめ通電を起草し出發後胡內務總理をして發表せしめたがその內容は左の通りである、「祺瑞執政の職をかたぢけなくせる一年余、時局いよ〱紛糾し身心交々疲る、本月九日の變以來自責の念更に深し、こゝに引退を決し本日すでに政權を內閣に移し暫く現狀を維持せしめた、以後は國民として建設の成るを見ん」と（廿日發）（寫眞は段祺瑞）

特別列車で密かに 段の都落ち

吳光新等を隨へて 支那服姿に道士の帽子

【北京特電】大勢挽回し難しとみて天津脫出と決した段祺瑞は今曉歸京した吳光新等と津浦線特急用三等寢臺車と小さい舊式の機關車から成る特別列車で天津へ向ふべくひそかに停車場に驅つけた、從ふ者は吳光新、曾毓雋、姚震、曲同豐、許世英陳文運の面々で支那服の段は道士のかぶる如き帽子を頂きプラットホームに現れた、列車は正午出發の豫定で親交ある方面にのみごく祕として傳へられたが遲れて午後一時五十分出發した、段が執政たるべく入京したのは一昨年十一月廿二日午後三時で吳光新とその軍隊に護衛されて到着したのであるが本日もまた吳光新を從へて都落を演じたのは奇しき因緣である（廿日發）

安福系を 壓迫

吳佩孚派の 烈しい憤慨

【北京廿日發電】吳佩孚派の安福系に對する憤慨いよ〱甚だしく段執政の交民巷逃げ込みはこれがためでその黑幕は吳光新、曾毓雋等である

胡維德が— 總理を兼る

顏德耀と兩總長の 辭職は許可された

【北京特電】段執政は廿日總理顏德耀並に財政司法兩總長の辭職を許可し外交總長胡維德をして國務總理を兼職せしむる旨發表すると共に本執政はこゝに引退に決定し即日より國務院をして臨時執政の職權を執行せしむと公布した（廿日發）

胡總理の仕事は 外交方面だけ

その他は關知せぬ 王より吳に入京を促す

【北京特電】執政を委任された胡維德は廿日全國軍民長官にあて外交方面の事に盡力するがその他の事は關知せずと通電したなほ王士珍は吳佩孚に段祺瑞脫出の事實をつげ速かに來京し善後策を講ぜられたいと打電した（廿日發）

純然たる中繼內閣で後繼內閣は顏惠慶を總理として左の顏觸れであらう

總理、顏惠慶、交通總長葉恭綽 外交總長顧維鈞、財政總長趙榮華、陸軍總長靳上將、海軍總長李鼎新、司法總長王寵惠、教育總長范源廉

總理には 顏惠慶

後繼內閣顏觸

【北京廿日發電】胡維德の總理は

カラハン氏 排斥せらる

【北京二十日發電】條約違反赤化宣傳のカラハン氏を驅逐すべしとの聲益々高く近く市民大會が開かれる模樣である

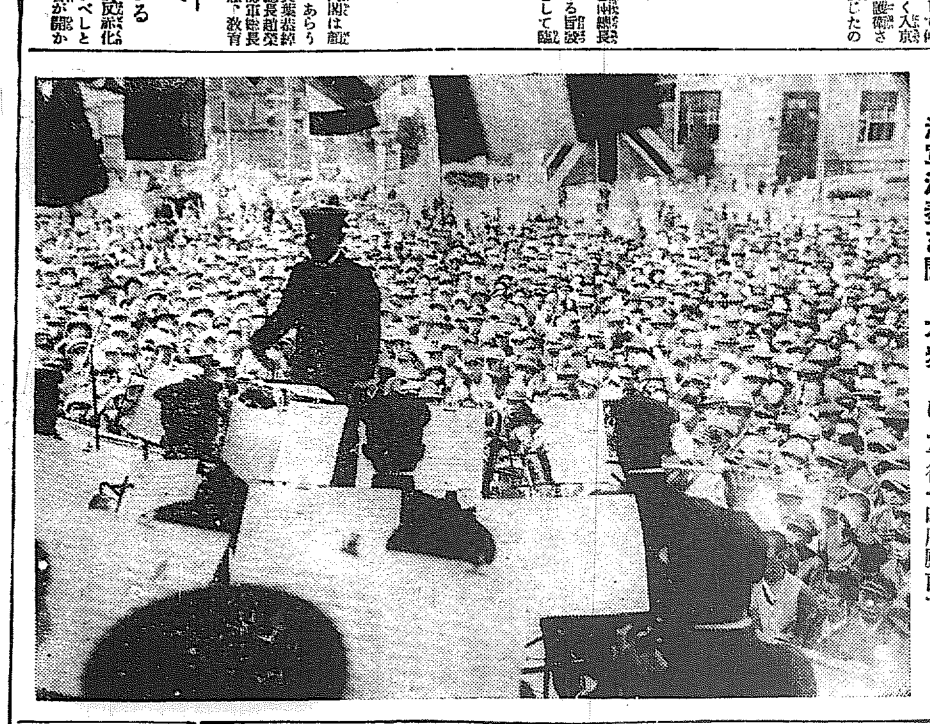

海軍演奏を聞く大衆—けふ午後一時府廳前で

昌慶苑の夜櫻 廿四日から開放

王殿下の御仁慈で

李王殿下御不例の爲開放取止めに決してゐた昌慶苑の夜櫻は王殿下の御仁慈により特に廿四日から開放することになつたので李王職では廿一日來大車輪で設備に取かゝつた

臨時總理となつた胡維德

兩會議續行

日本の意嚮

【東京電報】段執政の下野に對しわが外務當局は執政辭職後の政權移動については形式上新政府の成立を見ないが實際上の問題が起こらうがこれは實際上の問題とはならず日本政府としては列國と協調し新政府の承認をなし關稅會議、治外法權會議は從前通り續行する意向であると

朝鮮釀造清酒 鮮鶴 京城 增田屋

時世に適合した 講座のみを選ぶ

社會的研究も注意したい 服部城大總長 釜山で語る

【釜山特電】京城大學總長服部宇之吉博士は廿一日關釜連絡船で釜山通過したが氏は五月一日の大學開校式をすまして五六日頃歸東する豫定であるがとなほ車中において博士は語る「大學教授の銓衡も決定したので豫定の通り授業を始めたいが教授の大部分は洋行中で顏を揃へるのはこの六七月となら大學講座は豫定の通り內地大學に準じて時世に適合したもののみを選びいはゆるハイカラなものは設けぬ方針である、更に學生の社會科學を研究するを許すか許さぬかの問題は別として社會的政治的方面の運動は絕對に許さないことは勿論で研究にも注意したいと思つてゐる、次に對支文化事業は大內暢三氏が會長になつたからとて既定事業に變りはないしますそれがため急速な成績を納め得るとも信じられないが今年から議論もあつたが一ケ年に百萬圓の事業資金を政府は支出することになり事業の一部として平壤市に於ける樂浪の研究を行ふことになつたのである、對支文化事業の成績があがらないとの事は尤もかも知れてゐるがゆく〱はそう云ふことになるだらうとも思ふ民間ない事業を民間に移せとも云はでやつても差し支へない」と

前後衞が サーブを入れる

改正されたる軟球規則で 選手の方も練習されたい 本社で招聘の 鳥山選手語る

【釜山特電】本社の招聘によつて朝鮮各地に巡回コーチをなすべきわが庭球界の權威鳥山選手は廿一日の連絡船で釜山に上陸し驛前旅館に投宿し廿二日は午後二時まで高等女學校の爲に、同三時よりは釜山庭球會の爲にコーチする豫定であるが、あたかも船中は入港時間も一時間おくれたがいさゝかの疲勞もなく元氣で語る「朝鮮は初めてであるが連絡船の宏壯であることや釜山の市街美の整頓してゐることには驚いた今度は球界のために多大の貢獻してをられる御社の招聘に應じ朝鮮各地の庭球界の方々にお目にかゝることは自分として大いなる面目である、今やわが軟球庭球界のルールも改正せられ今秋舉行の明治神宮競技會よりは改正せられた規則によつて舉行せらるゝのであらうが、その改正要點はサーブを交互に入れるといふのでもしこの規則によらぬ場合は選手たるの資格はないことになるのであらうと思ふからこの邊はよく選手の方に諒解をして頂いて練習することをお願しておきたいと思つてゐるが、今から考へると改正せられたルールになることがほんとうであつたらうと思ひますと同時に行詰らんとした軟球庭球界は今後益々研究を要することになつたと思ひます」

鳥山選手 歡迎茶話會 廿六日夜開催

本社招聘で全鮮庭球巡回コーチ中の鳥山隆夫氏は來る廿六、七兩日京城においてコーチを行ふはづであるが、氏の來城を機とし京城の庭球選手と一夕懇談の機會を作るため廿六日夕歡迎茶話會を開きます趣旨は追つて發表いたしますが會費は一圓です。成るべく多數の御出席を希望いたします。御希望の方は本社運動部あて廿五日までに御申込みを願ひます

對山錄

近藤副事務官洋行 遞信局庶務課事務官近藤雕郎氏は、廿一日歐米諸國に出張を命ぜられ來る六月頃各國の遞信事務視察への旅にのぼることとなつた

◇カラハン先生の身邊危く、市民大會でも開かれゝば、どんな騷ぎとなるかも知れず、赤い使、青くなり白い使赤い舌を出す。

◇段執政命から〲北京を逃げ出した。北京の主人公となれば最後は鬪牌か逃亡ときまつてゐる。今度の逃役は誰。

◇滿洲は支那における列國の法權撤廢と切り離して、我法權を撤廢し商租問題を解決するといふ。桃栗三年、柿八年、大正四年の日支條約以來何年になります。

◇既成政黨に匙を投げて後藤さんが新黨樹立の決心をかためた。何度匙を投げても、匙を投げたには違ひない。

◇土地改良の分段は、東拓十萬町步、改良會社十萬町步、地方廳五萬町步、なほ十萬町步は總督府保留。地方廳の五萬町步の中にはいづれ小地主の水利組合が出來るだらうし、總督府保留の中には獨立の水利組合に廻るのもあらう。先づ無難に見える。

◇蹈躪む子らの聲きけば心にしみて生きたかりけり。これは先頃死んだ島木赤彥の歌一讀人を斷然たらしむ。子を思ふ心はやがて人を愛し人の世を愛する心であらう。

◇方洛臨の作品好評嘖々、鑑賞は日本の藏家では富岡鐵齋を第一人者に推してゐる。波に出でゝ波に囚はれずと、盜し自らをいふものか。

◇顏々たる殺人沙汰しかも殘忍極まる兇行が多い。すさみ切つた人心の現れ、さりとはうたてし

來月に入つてから 一擧に改造

それまでは策動を避ける 若槻首相の腹の中

【東京電報】內閣改造問題に關し種々なる風說行はれこのまゝ遷延する時は政府および與黨內の動搖を來たす恐れがあるので、最近憲政會の某領袖が若槻首相に對し速かに改造を斷行し內閣の陣容をととのへ新政策を確立し以て來たるべき議會に臨むの意氣を示してはと進言したに對し、若槻首相は地方長官會議や警察部長會議に臨むに當り我等大臣が更迭する如きは面白からず自分は會議の終了するまで內閣改造問題は一切念頭に置かずと答へた由で、これによりて見れば若槻首相は內閣改造の意あるも兩會議の終了するまでは一切の策動を全然避け會議終了後即ち五月五日前後より內交涉を開始し一擧に改造を斷行せんとするものと見られてゐる

總督總監下仁

齋藤總督は二十二日午前九時十五分發列車で夫人並に藤原秘書官を帶同仁川に向ひ目下入港中の第二艦隊を訪問アットホームに列席し同午後五時頃の列車で歸城の豫定でまた湯淺總監も二十二日午前九時十五分列車で夫人並に小河秘書官をしたがへ仁川に向ひ第二艦隊アットホームに列席すると

臺灣米穀大會

第九回日本米穀大會は來る四月二十五日より三日間臺北鐵道ホテルにおいて開催のはず

あすの天氣（二十二日）

昨日北鮮にあつた低氣壓も北海道に去り高氣壓が支那中部から擴つて來るので明日は全鮮一般に天氣よく風も止んで暖かにならう

豫報は 晴—一時曇

溫度		
廿一日正午	一二、三	(華)五四、一
二十日最高	一三、四	(華)五六、一

七曜の劍（二四六）

渡邊默禪 作

暗黑獄の底から五年目でいきなり明るい太陽の下へ、しかも賑やかな文化の中心地帶、急激な變化をした新東京のセントラルウエードに投げ出されたのであるから見るもの聞くもの不思議な感じがしたのも無理からぬことである。粗末な木造ペンキ塗の洋風家屋に寫眞屋や牛鍋料理が現れたり、飴のねぢれたやうな棒を看板にした理髮店ができたり、店先にフラフが翻つたり、辻の角に郵便取扱所の郵便箱といつたポストが立つたり、邏卒が立番をしてゐたり街上を通りゆく異樣の車——發明者の和泉要助から東京府に差出した伺書に『西洋腰掛臺に小車を取つけ、見きある樣につき、常體の車と違ひ、小振にて取廻しよろしく往來差障りにも相成らず一人挽にて候』と書いた通りの人力車や、芝口一丁目家主久右衛門が

はじめて開業した二階三階つきの乘合馬車や、今ならば子供の乘るやうな三輪の自轉車や、髮結床の小僧に用ひられた三挽き車や、そんなものがぞろ〱と目の前を通り過ぎるのを見て藏人は、まつたく驚かずにはゐられなかつた。取分けて明下髮に洋服をつけ足駄をはき雨傘をたばさんだ官員らしい男や、洋服の上に羽織を着流し、髷を茶筌に立てた田舍侍や、平服に女の披帶をしめて靴をはいた男や、チヤンギリ髮（今の斷髮）にトンビ（今のインバネス）といふ扮裝をして洋傘を手に、しやなり〱と澄ましてあるくどこかの奧さんや男の袴をはいて馬に乘り、意氣揚々と鞭をあげる若い女や今なら珍寫眞としてグラヒックにでも紹介されさうな滑稽な風俗が繪卷物のやうに流れてゆくので眺めた時には、をかしいのが通り過ぎて涙がこぼれる程に腹立たしかつた

彼は鶏舍の獄の寒の入りから右の手のキズが痛み出し、それに獄中の冷えから釀した腎臓病と神經痛が加はつて發熱し、アンペラ蓆の上に倒れたまゝ幾日も苦しみつゞけた。赦免の時は同志の人たちに扶けられて駕籠に乘り、漸く糾問司に出頭したくらゐだつた。出獄してみても市中に知り合といふものはなし、紀州には歸られず、途方に暮れてゐるのを、関本や大鳥が見て氣の毒に思ひ、本所橫網町御竹藏前の鈴木市計といふ知音のもとへ手紙をつけ當座の世話を頼むことにしたと、その市計は千石取の旗本だつたのが瓦解後すつかり零落してしまつて兵部省の使丁（小使）になつてゐる始末、厄介になるどころの沙汰ではないので二三日經つて體の具合の大分よくなつたのを汐に暇をつげ馴れぬ足を竹杖に託してふら〱と兩國に出て來たのは平右衛門町に尋ねて見やうと思ふ昔の知合が居るからであつた。この時は藏人の懷中に富百一枚の貯もなく、百人の血で塗つた腰の物の家の寶房七曜丸は、五稜郭で官軍に降伏の際、武裝を解除せられて沒收となつたまゝ、今は誰の手に移つてゐるか所在不明。鈴木市計の好意から貰ひ受けた怪しげな腰の物をくさつて士族の體面をつくらうべく落し差にしてゐるといふみじめな境遇にあつた。

「あゝ〱、世のなかも變ればまた身共の身上も變りはてたものだのう。これも時、移りゆく時の勢ひといふものゝ眼から見たなら、微々たるこの仙石如きは滄海に浮かんだ一粟にひとしい。さて〱情ないものだ。」

撫然として長い太息を洩しながら、勇ましい語のうなつてゐる夕暮の空を見あげた。そこにはあかい夕日がバラ色に美しく輝いてゐたが時代に捨られた敗殘の放浪者には明日は晴れといふ希望も慰樂も持たなかつた。

「おう、寒い、こりやぶりかへさねばよいが……さて平右衛門町といふのはどこであつたかな。何でもこの邊ちやと覺えてゐるが！」

柳橋を渡りかけて立停つた。その時向ふ河岸から橋を渡つて來る美しい藝者があつた。後には箱丁の若い衆が附添つて三味線を持つてゐたそれがいそ〱した步調で今し眼の前に行き過ぎやうとした刹那、藏人はつと立停つて

「もし〱御神酒ながら些と物をお尋ね申しまする。エゝ平右衛門町はいづれでござりますかな。」

といんぎんに問ひかけた

懸賞募集 空くじなし 金貳萬圓進呈

期間 大正十五年四月二日より 全 年六月卅日まで 但し六月卅日郵便局消印あるもの迄有効とす

賞品
一等 復興貯蓄債券 但シ壹等金壹千五百圓割增金附 金五圓券一枚宛 三十名
二等 交趾 水樂善五郎製 銀張銀盃壹個宛 五十名
三等 セメン散 定價金參拾錢宛 六萬五千八百三十四名
⊙其他等外の方へも漏れなく三等の賞品進呈す

此廣告は大阪市川口警察署屆出濟

募集規定
⊙セイビの空函を第四種郵便にて左記發賣元へ御送附願ます
⊙但しセイビの空函の裏面へ本新聞紙名御記入の事
⊙御差出人の住所姓名を御明記の事

大阪市西區靱信濃橋西詰北入 セイビ、精糠、西瓜糖 發賣元 佐藤ライト商會
第四種郵便

此所少し切る事
⊙セイビの空函は左記定價の內ごの分でも差支ありません⊙セイビ定價輕症用金五十錢ご壹圓、重症用金貳圓ご五圓⊙セイビは全國各藥店にあり若しなき時は發賣元へ送料貳錢を添へ御送金被下度候に御送附申ます

抽籤發表
大正十五年七月中旬大阪府警察官並に大阪朝日新聞社、大阪毎日新聞社其他六新聞社立會の上嚴正公平に抽籤執行し七月下旬の本紙上へ二等までの當籤者御氏名を掲載す

本欄特別廣告 一手扱 大阪今橋二 第一廣告社

化學的發見 ぬか油の主成分 セイビ 家庭常備藥
惡性の皮膚病 にはチューブ入 必ず重症用のセイビを用ひよ
かゆみ、いたみはすぐとまる
可愛い大切な小兒のくさ（たいどく）は一刻も早く根治せよ
くさを治さず捨て置かれますと小兒の苦痛は云ふまでもなく第一發育に關係し種々なる病氣を併發する事が往々あります

主治効能
いんきん、田虫、水むしがんがさ、ひぜん、なまず、くさ（たいどく）はたけ、痔疾、火傷 毒虫の刺傷は必ず治る
治らないのは効く藥をつけないからであります

藥價 輕症用 五十錢・壹圓・重症用 貳圓 五圓・送料 貳錢
發賣元 大阪市西區靱信濃橋西詰北 佐藤ライト商會
⊙セイビは全國各藥店に販賣す若しなき時は發賣元へ
Seibi

極道息子に

けふ開通した奨忠壇行電車

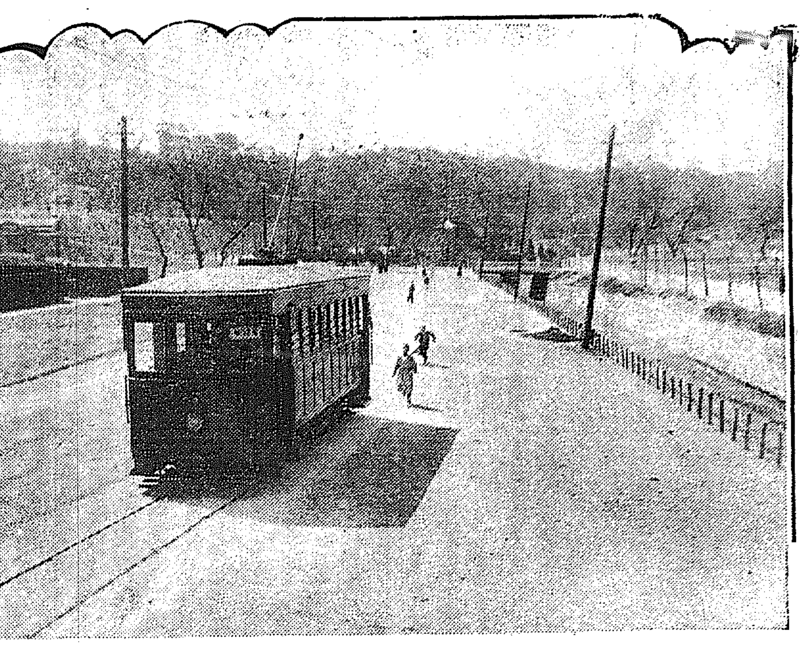

全國的の大暴風 各地に大火災おこる

【東京電報】廿日は朝來稀有の烈風が全國的に襲來し夜に入るもやまず殊に東京芝方面は二十メートルの風速にて砂塵をまきあげ凄絶の光景を呈しこの烈風は遂に全國各地にも無數の大火災を惹起し千葉縣野田町の百卅戸長野縣協和村の百四戸福井縣下の三百余戸東京代々木その他小火災は無數におよび大慘害を加へたなほ大暴風で福井縣高濱町の漁船五十隻は行方不明となつた

福井の大火 二ヶ所より發火し 三百餘戸燒失

【福井電報】廿日午後二時廿分福井縣阪井郡三國町濟福寺末廣町より發火し折柄の強風にあふられて百余戸を燒いたまた同縣丹生郡大津村にも午前十時十分發火し午後零時十分までに二百余戸を燒失した

燒失家屋百卅戸 野田の大火(續報)

【野田電報】一部既報、千葉縣野田町の大火は野田醤油會社の第十二工場四棟一千百坪、その他第六工場をはじめ社宅民家百三十余戸香取神社等を燒失して八時半鎭火した、罹災民五百余名は小學校その他に收容して目下炊出中である尚損害高は[illegible]に上るべくその他死傷者も多數ある見込である

東京の大火 芝と代々木

【東京電報】廿日夜十時府下代々木富ヶ谷一三七七より失火、折柄の烈風に煽られ六十余戸を燒失して十一時半鎭火した、なほ同十二時芝區三田四國町日本タイプライター株式會社より失火六十余坪の工場を燒失して同三十分鎭火した

朝鮮庭球界の皆さんへ【上】

巡回コーチの途にある 鳥山隆夫

朝四時半起床、五時にあると私がオルガンを彈いて皆んなが聖歌を朗らかに唄ひます。それが濟むと、神矢塾長の論語の講義があります。そこで皆んなの氣分は全く清められたものになります。何分若い者達には運動が必要だ殊に論語でも聞く者には柔道なかるべからずといふ規則もあり、ふゆの寒い日でも夏の暑い日でも論語が終るとその講義場は忽ち道場となつて、われ等は早朝から武道に心身を鍛錬するのであります。

◇……みんな――三十一名――の中に、朝鮮からの優秀なる部員生十三名がありました。私は[illegible]者でしたが朝鮮の方とは一番仲がよかつたので、特に、李義用さんとは兄弟の樣に仲よくあつたことを記憶します。李義用さんは恐ろしく腕のよい人でした。李淵用さんは實は好人物でした。

◇……これは、明治四十一年頃、私が牛込辨天町の清[illegible]義塾にゐたころの生活の一端でありますが、李淵用、李義用さん初め十三名は何れも朝鮮での高官の息、或は立派な方の息子さん達であつた樣で、それで離忘れられないでゐるのであります。

◇……大方府立四中に入學されたのですから進んで高等學校、大學に入學せられたことでせう。從つて、今日では相當な朝鮮における相當なる地位にあらせられることであらうと思ふと、この樣な遠となく嬉しい氣分を生むものであり懷は自分のこと以上にうれしい何ます。かうした因縁のある朝鮮に誰らずもお招きになつたことを先づ以て感謝いたします

◇……因縁と申せば、先年徽文から金さんの組が大阪毎日の選手大會に來られた時、東洋紡績で一日の練習を共にしたことがありますが大したものでした。日本全國中等學校の第二位をえられたのでしたが技倆は一番でありました。偉大な體格がまづ目を惹してゐました。あれで附添人でもあれば優勝は確實だつたのですが試合心理にデリケートなテニスはホームコートでない場合聽援といふもの、場馴れしないといふことなどに支配されることが多いのであります

咲く花も待たず 若い男女の心中 猫イラズで死にきれず 井戸に身を投ぐ

廿一日朝やがて花咲く春にそむいて情死をはかつた年若い男女があつた、女は府内[illegible]洞一〇四千貫[illegible]長女妓生[illegible]千鶴仁(一七)で男は公平洞六五六公平食堂料理人[illegible]方に住込んでゐた[illegible]で二人は廿日夜十一時半頃公洞九番地支那人料理屋[illegible]にあがりしめし合せて猫イラズと安全メッソを混入したうどんをたべたが目的を遂げず同家を立出で清進洞四三陳鐵花方に立寄り更に公洞二九八李永[illegible]方にいつて井戸に投身したが苦しさに堪へかねてはひ上り再び陳方に立歸つた處を家人が發見し大騒ぎとなり直に濟衆醫院にかつぎ込み應急手當てを施へたが兩人共生命危篤で盡力手當を續けて居る、情死の原因は趙[illegible]は四日程前に公平食堂を解雇され世をはかなんで居た處へ娼婦の千鶴仁がこれに同情して合意の情死をはかつたものらしい

生きたお人形の 可愛い舞踊 本居長世氏一行の演奏プログラム

本居長世氏一行は廿日釜山着、廿一の兩日釜山において公演廿二日大邱において公演廿三日朝京城着、同夜および廿四日兩日京城公會堂において公演することになつて居る。一行の中に演奏係として音樂學校出身の數氏および一切の世話係として京城管絃團が當たるはずである。廿四日は[illegible]各女學生のために特別公演を行ふことになつた。プログラムは次ぎの通り決定した。

一、二重唱
1 夜が明けた 本居きみ子 同 みどり
2 おくれ時計 本居長世作歌
3 氣まぐれ時計 西條八十作歌 同

二、獨唱
1 お客様お歸り 本居貴美子
2 日ぐれ 葛原[illegible]作歌 同

三、尺八獨奏 本間[illegible]

四、獨唱 和子鈴蘭
1 お月さん 西條八十作歌 本居みどり
2 鳥の手紙 同 本居きみ子

五、舞踊
1 十五夜お月さん 踊 唱 野口雨情作歌 本居みどり
2 青い眼の人形 同
3 お馬 澄宮殿下御作

休憩

六、二重唱
1 通りやんせ 德川時代童謡 本居きみ子 みどり
2 向ふ横町 同

七、獨唱
1 めいくく小山羊 本居貴美子
2 内所ばなし 藤森秀夫作歌

八、尺八獨奏 流れの汐 本居長世作歌 本間[illegible]

九、獨唱 本居みどり

十、舞踊
1 からす 島木赤彦作
2 咲いた櫻 古民謡
3 1 雀のお手まり 北原白秋作歌 唱踊 本居きみ子
2 乙姫さん 本居みどり
3 あの山かげ 野口雨情作歌 同
以上本居長世氏作曲伴奏

(寫眞みどり孃(右)と貴美子孃)

映畫界の花形 寛さんが來た 姉のおゑんの熱心に動かされて今朝入城

近年めきく名をあげて來た映畫界の新進花形伊志井寛は一度是非朝鮮を見たいと思つてゐる矢先京城にゐる寛の實姉おゑんがわざく東京につれに出かけて行くといふ熱心さに寛も俄かに朝鮮行きを思ひたち、おゑんと一所で東京を發し一路京城へと向つたが廿一日朝京城に無事到着、盛んな歡迎を受け一まづ旭町のおゑんの宿に入り少憩後寛後援會の有志の案内でお[illegible]の關係方面に挨拶廻りをした、本社を訪ねた寛は快活な色をみなぎらして語る「朝鮮ははじめてですが思つたよりもよい所だと思ひました私が映畫界に入つてから丁度四年になりますその間とつた映畫は大分ありますがまだ何一つとて完全なものはありません最近の作としては大東キネマ第一回作『幻の帆船』の李啓民の役をつとめまた井上正夫先生主演の大楠公にも出ました實は私が主演する「焔火渦巻」のフイルムをもつて去る二月に當地に參る計畫をしてゐたのです、今度は京城を中心に新義州安東縣方面も見物し改めて再び朝鮮にロケーションに來る積りです、鮮紙を通じて皆さんにどうぞよろしく……」(寫眞は伊志井寛とおゑん)

黄金館でご挨拶 高橋お傳の映畫から抜出て

伊志井寛は廿二日から一週間はじめての來鮮を機會に毎日黄金館の舞臺から多數のファンに挨拶をすることになつた、尚黄金館では寛出演の『高橋お傳』と『ゴールドラッシュ』の大物を上演中のことで非常な人氣を博してゐる高橋お傳はお馴じみの五月信子高橋お傳主演の力篇でありまたゴールドラッシュはチャップリンの代表的特作品として内地において西洋物の興行成績の最高レコードの大當たりを見たといふ名篇である尚後援會では廿五日黄金館の總見を催すことになつてゐるが後援會員はすでに千五百人に達する盛況を呈してゐる

照宮さまのお乳人發熱 流行性痲疹にかゝる 兩殿下御心痛

【東京電報】照宮樣の御成長を中心に赤坂東宮御所はおよろこびの春の光りにかゞやき渡つてゐる折柄突如照宮樣の乳人たる陸軍歩兵大尉辰巳榮一氏の妻つね子(二[illegible])が俄に四十度近い高熱を發し流行性痲疹と確定し今は明くれ抱き參らする照宮樣のいとしの手を離れて靜かに下澁谷の赤十字病院に入院するに至つた、痲疹といへば萬一の感染の如何に重大なるかを憂慮されるので御兩親宮殿下の御心痛は申すまでもなく御祖母宮皇后陛下にも一方ならず御心を痛めさせられると承はり恐懼に堪へない次第である

天滿祭 廿四五兩日

春の行事の一つである南山天滿宮の大祭は二十四、五の兩日おごそかに執行されるが二十四日は午後七時から前夜祭を執行し二十五日午前十時より大祭、午後七時より發輦神事を執行のはずである、この大祭の期間中には百二十六發の仕かけ煙火を打あげ盛況を添へる事になつてゐる

列車で貸枕 一個料金廿錢

鐵道局では第一、二、五、六、七、八の六列車に限り四月廿六日から三等客車内で貸枕の營業を許可した、料金は一個三十錢で距離の遠近を問はず希望者には貸付ける

けふの値段(廿日)

公設市場小賣相場

一、特等白米	一升	三八
一、一等白米	同	三七
一、砂糖 白	一斤	二七
一、同 赤	同	二四
一、角砂糖	一箱	三〇
一、干ぶどう	同	四七
一、竹の子	百匁	一八
一、大羽煎子上	同	二八
一、同 並	同	二二
一、昆布一等	同	四〇
一、同 二等	同	三二
一、青昆布	同	二一

子爵に化けた[illegible]怪漢

既報―本町署山口刑事の手で捕へられた支那服の怪漢は或る時は[illegible]と子爵の名を騙り[illegible]京々[illegible]本八丁目[illegible]商會に[illegible]三千九百圓を拐帶逃走し[illegible]他地方でも窃盗を働いたらしいので同署[illegible]取調べ中

わが蕃の[illegible]

[illegible]漢江通十[illegible]番地陸軍官舎[illegible]騎兵[illegible]がそれによると[illegible]妹朝子が我ま[illegible]者で實母が漢江通り三番地にゐる[illegible]二人を[illegible]をめぐつて來ます三年間の御厄介に[illegible]

慰安列車 大阪藝人をのせ

[illegible]

お待ち兼の

藤間靜枝女史音樂と舞踊の會

出演者
▲舞踊―藤間靜枝女史 内田ゆう子孃 秋本葛枝孃 濱口芳枝孃
▲ピアノ―中山晉平氏
▲ソプラノ―佐藤千夜子孃
▲尺八―吉田晴風氏
▲箏―吉田恭子夫人

いよく來る五月七日より三日間京城で公演

詳細は追つて發表いたします

京城日報社

流行に魁けて 高級生地 新荷新スタイル 便益 ツライオンメード 純眞奉仕 洋服の御用は 三中井の洋服部へ 三中井呉服店

色白くなる 色黒き方赤き方は三錢切手封入御申越下さい色白く美しくなる良法をお知らせ致します 東京本郷二丁目六番地 久保とも子

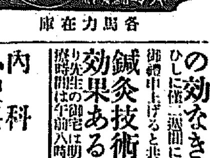
フオセツト式 ヤンマー 各馬力在庫 農林省比較審査 ヤンマー發動機 最高位入選 壹萬臺突破 特價提供 京都帝大教授工學博士 濱部先生御指導

野田式ゴムスリ機 (元祖)二號 能率一時間五十俵 詳細カタログ進呈 山岡發動機京城支店 電話本局二三七九番

新事業 今回事業部を擴張し新事業を紹介す ミヤコ合資會社 大阪市浦江町五〇九 電話土佐堀二八六七番

天滿市特價賣出し 二十二日ヨリ二十五日マデ 小供服 通學服 女學服 小倉服 幼兒服 いたづら服 品揃 雨天用防水マント トレンコート 寸法取 紳來ワイシャツ 3.00 新柄ネクタイ 靴下 .30……1.50 純毛シャツ 3.00……5.80 京城本町二丁目 電本二五七七

半島ゴム界の嚆矢 ホース類 各タイヤ ゴムベルト ゴム製品一切 運動靴 地下足袋 ゴム輪 ゴムはゴム屋へ

ホース接手 洗頭用蓮ノ實 マルビシ商會 高井健次 京城府明治町公設市場前 電話本局長四〇〇九番 振替京城二四四五番

茶と茶道具 本場優秀品吟味廉賣 御一報次第カタログ進呈 京城明治町 電本一四二一

子供用品百貨店 文化刺繍物おどろく程安く編る ヘヤピン大小スピンリリーヤン 京城 本町ビルヂング一階 御兒達樣の御入用の物は何品に不拘子供屋へ 品質本位價格低廉優良の品を選擇致居候 地方の御注文は御子達の男女及御年齢を御知らせ被下ば代引小包にて御送付申上候 商品切手壹圓以上調達仕候 春向夏物の珍品いろく取揃へ申候 御子達のある先へ御進物には子供屋の商品切手が便利です 子供屋 電本二〇〇

内科 小兒科 入院隨意 京城若草町大通り 今村醫院 院長今村豊八 電話 醫院本局 自宅本局

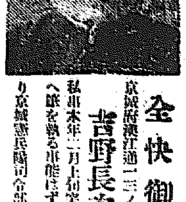
全快御禮 京城府漢江通一三ノ四八號官舎 吉野長次郎(六十歳) 軍醫の診斷をひたるに病原病名共に判明致さず 某一等 明治町一丁目赤玉嵐一心堂大先生の高名を聞き診察の結果中風病と決定せり 中風病は醫薬の効なき不治の難病との事にて 鍼灸技術は病に依ては醫藥以上の効果あること明瞭なりと語られた

平壤の靴下職工 値上を要求
工場主の態度次第では 形勢が急轉しそう

【平壤】組合員千七百余名を有する平壤靴下勞働組合は平壤の靴下職工中でも最も有力な團體と稱せられてゐるが昨年五月約一ヶ月にわたる大爭議を惹起し松井平壤府尹の調停によつて自然解決を見た經緯もあるが組合內部の形勢につとめてゐたが府內三十四ヶ工場の賃銀は松井府尹の調停額に比し五錢乃至八錢の低下を見從つて從來一月二十圓乃至四十圓の收入を見てゐたのが半減して十五圓乃至二十圓となり生活の脅威もあげ兼ねるといふ狀態であるのみならず原料は當時に比し下落して居るといふので組合幹部間において賃銀値上について種々協議する處があつたがこの程各工場主に向け

前記調停額の支給と幼年工の作上品は一打について五錢の格下げを見てゐるが生產品としては何等變る處がないから成年工と同樣の賃銀を支給すべし

といふ要求書を提出して結束をかためて居る、工場主側でも組合の要求について協議を進めてゐるが未だ決定を見るに至らない、組合側では要求を容認しない時は最後の手段に訴へると意氣込んで居るから工場主側の態度如何によつては形勢は急轉するものと思はれて居る

なるべく地元の勞働者を使ふ
新興の鐵道工事 賃銀の協定も成立

【咸興】「賃銀が安過ぎる、他地方の人夫が多過ぎる」といふのでゴタゴタを起して居た朝鮮鐵道咸南延長工事、新興水電專用鐵道工事請負者と地元新興勞働會幹部は十五日新興において協議會を開催し網谷朝鐵咸興出張所長、朝鐵請負者協和組、水電側請負者間組、西松組、間組の各代表者、新興郡守、近藤新興署長、新興勞働會幹部、關係各面長等參集種々協議の末鮮人人夫一千名は成るべく地元から採用すべく要求人員は新興勞働會幹部で支障なく斡旋し賃銀は雙方のあゆみ寄りで最低七十錢最高九十錢に決定資本家側から勞働賃銀の百分の五を手數料として勞働會幹部に支拂ふ契約のもとに妥結した細目は後日に讓り、新興勞働會長の提議で勞働者の傷病死者救濟方も近々設置されるはずである。

三千五百町歩を突破
咸南の造林

【咸興】大正五年には補助造林その他を合せて僅に三百町歩未滿の貧弱な植林狀態にあつた咸南の造林成績は十年後の昨年度は十倍の三千町歩に達し今年は春季造林のみで三千五百町歩を突破し秋季造林まで合算する時は更に躍進的な躍進を豫想せられこの狀態を以つてすれば約十五萬町歩の要植栽地が全部青山化するのも今後二十年を出まいと見られて居る。

慶南卵の內地移出

副業として養鷄を獎勵中の慶南道では各地から集まる鷄卵を斡旋して內地（下の圖）移出を行つてゐるがなほ將來繼續して移出する筈で寫眞はその第一回搬出の光景

大田大隊 大賑ひ
軍旗祭の當日

【大田】步兵第八十聯隊第三大隊第十一回軍旗拜受記念祝典は二十日擧行されたが天候の關係で十時から擧式し今井八十聯隊長（代理仁礒中佐）の軍旗に對する奉告文朗讀後分列式を行ひ中學生小學兒童を加へ聯隊武器を使用しての模擬戰あり、午後一時宴會開始仁礒中佐、品山大隊長の挨拶に對し白石面長謝辭を述べ萬歳を三唱して散會、模擬店を開始し一方練兵場では芝居、角力、綱引、各種運動競技等あり二萬の觀覽者で雜踏した

苗代の大敵 ゴカイの研究
釜山稅關青山技手の苦心 近く東萊で小手調べ

【釜山】苗代時を控へた朝鮮地方の農業者は苗代田の大敵ゴカイの被害を被るため年々大脅威を感じてゐるが今度釜山稅關植物檢査係技手青山哲四郎氏はゴカイの習性を調査しこれが驅除法につき目下苦心研究中である

ゴカイが稻作に大害をおよぼすことは一般周知することであるがこれまで

◇…**文獻** に現れてゐないので古いことは明でないが恐らく從前に河川の下流の干潟地に棲息してゐるものと思はれる本道では洛東江の下流沿岸殊に金海東萊郡の干潟地に多く同郡が主要米產地であるだけ被害は殊に甚だしい、ゴカイは動物學上毛足綱に類似しゴカイ科に屬してをり冬季は地下三、四尺の蟄處で

◇…**越冬** し苗代の頃となるや稻の根や大豆粕その他有機質の腐蝕せるものを攝取する習性を有するが右習性を充分研究する爲目下總督府水產試驗場で試育中であり今年東萊郡甘田里安部農場に於て小手調べをする豫定で差當り生石灰、石炭、窒素、たばこ屑等を使用するはずだが試驗の結果でないと成績は判らぬけれども

◇…**成功** する自信はもつて居る

と語つたが氏のゴカイ研究には元勸業模範場技師向阪幾太郎氏並に臨谷水產試驗場長等が力こぶを入れて後援し總督府でも研究費を支出してゐるだけに一般に多大の注意を拂つてゐる

產米增殖計畫と 江原道の水利事業
三年後は面目一新

【春川】產米增殖に伴ふ江原道の土地改良計畫中本年度內に灌漑を開始するものは水利組合二ヶ所六百八町歩地主の共同經營にかゝるもの三ヶ所二百三十四町歩、その外三十町歩未滿のものが十余ヶ所に達してゐるがこれ等は今年より地方費の補助があるはずで今日までに道から設計を交付した假數は十一ヶ所一千八百二町歩、工費七十七萬一千六百四圓に達してゐるなほ十六年度灌漑豫定計畫は水利組合一ヶ所百一町歩地主共同經營八ヶ所五百六十七町歩、十七年度豫定は地主經營六ヶ所七百七十一町歩、十八年度豫定地主經營十三ヶ所八百六十五町歩、本府直營にかゝる二百町歩未滿のもの十ヶ所の外七千三百三十町歩の水利組合施設豫定地があると

十五校は 學年を延長
江原道の普校

【春川】江原道の公立普通學校總數七十二校中本年一月より四月までに四學年を六學年に延長した學校は左の如くであるが四學年制の學校はまだ二十七校ある

▲男子部＝金化郡昌道、楊口郡林塘、高城郡長箭、洪川郡斗村明德、寧越郡酒泉、華川郡華南、鐵原郡文惠、平康郡箕山、襄陽郡大浦（計十校）

▲女子部＝洪川、楊口、杆城、通川、伊川（計五校）

捨灰の火から 一部落全滅す
慶南休川の大火原因

【釜山電報】火災のため一部落六十余戶を燒失し全滅した慶南咸陽郡休川面松田里細洞の慘狀につき道警察部に達した後報によれば罹災者は男女三百四十七名に達し目下被災者の親族緣故者や隣接洞民家にそれぞれ收容し食料衣類その他の必需品を給與し重傷者に對しては寄りの醫生をして治療に當らしめ一方道當局からは救濟金九百圓を支出穀類を與へなど救護に努めてゐる火災の原因は調査の結果同所農金應秀方便所そばの捨灰から火を發したはらにたい積せる藁の火に燃へ移り大事を惹き起こすに至つたもので損害は家屋その他家財道具七千圓現金三千二百圓穀類家畜の燒失五千圓合計一萬五千圓に達すると重輕傷者は比較的少く燒死者二名をだしたのみだが同部落は七十三年前度に四戶を殘して全燒の厄にあつた處でこれで二度目であると

街上運動は 禁止する
メーデーと 慶南警察部

【釜山】メーデーを控へて慶南では表面平穩を裝ふてゐるが當局では街上運動があるものゝ如くにらんでゐる、メーデーに際し道警察部當局の意向を聞くに

街上における團體的運動は大體方針に基き許可せぬことになつてゐるが集團的講演は認むる方針である、五月一日は各工場とも一齊に公休日とし勞働者に賃銀を支拂つて休養を與へることは至極結構なことゝ思ふ

といつてゐる、管內では釜山馬山晉州統營以外の山間部地方では殆ど行はないが例年極めて平穩に片付けられてゐる

蟾津江水利成立

四月十七日附左記水利組合成立せる旨二十一日附告示さる

一、名稱蟾津江水利組合

一、區域慶南河東郡河東面邑內洞、琵琶里、廣坪里、新基里及赤良面高甸里東山里地內

一人で二斗の酒 を飲む新義州府民

【新義州】最近の調査によれば新義州府內において消費される濁酒は年約九百二十一石で消費戶數九百五十四戶人口三千百五十四人で一戶當たり平均九斗六升六合、一人當たり二斗九升二合といふ量であるしかし當地に釀造場を有する大下、磯谷の二濁酒造場の造石高は約五百三十一石で消費量の過半に達して居る然るに從來地元の酒は府內において消費されるよりも上流地方その他へ移出された程認められて居なかつたが最近の製品品質は頗る良好で十五日の咸興濁酒品評會における成績の如き殆ど內地產と大差なく相當の地位をしむるまでに向上して來た、今後は從來以上に府內における需要も增すであらうと評判されてゐる

女房を 打ち殺す
連れ子の事で 夫婦喧嘩の末

【木浦】府內竹洞海草商李浩雨（三八）は四五年前一所になつた金仁斗（三〇）といふ女房と連子の事から十八日自宅で大喧嘩をなし腹立まぎれに洗濯棒で女房の腦天を打倒り即死せしめたので大いに驚き逃亡を企てんとしたが木浦署に探知されて直ち逮捕された

後釜をねらふた 影坊主が煽動？
枇峴郵便所の盟休集配人 五名は懲戒免職に

【新義州】さきに枇峴郵便所集配人李時英（三）李仁植（三）田享順（三）金京元（三）黃鍾龍（三）の五名が所長宮崎龍雄氏に對し不平を抱き同盟罷業を企てゝ居たが彼等は宮崎所長の不正行爲なりとて十一ヶ條を擧げ遞信局に陳情すると共に飽まで初志を貫徹すべく敦圉いて居た、一方監督上司においては去十日平壤局の小堀理記をして種々調査せしめたが彼等の擧げたる不正行爲等はすべて事實無根若くは事實相違せる事判明した、よつて宮崎氏は監督局の命をうけて彼等五名をば十四日付懲戒免職の處分に附した、彼等がこの擧に出でた裏面には所長の後釜をねらはんとする內地人某が黑幕の中から煽動したとも傳へられて居る。

釜山棧橋に 大手術を施す
四萬圓の豫算で この夏工事に着手

【釜山】釜山港における船車連絡棧橋の腐朽に伴ひ釜山稅關では本年度に大修理を施すはづで棧橋修繕費四萬圓を本府に要求中である右は豫算の命達を待つて作業を土木部釜山出張所に移し夏季を利用して改修工事にとりかゝる豫定であるが連絡船の發着に便する爲二期成工事として完成を遂ぐるはずであるが棧橋の表面工事は勿論鐵脚の腐蝕せる部分をも加工する見込であるから相當大事業である なほ暑雨期に不便すくなからぬ現在の棧橋施設に根本的大改築を施すの必要に迫られてゐるが財政關係からこれが實現は當分至難とされてゐる

大邱の火事

【大邱】十九日午後五時十分府內德山町一六九崔大講方オンドルより出火し隣接三戶を半燒にし同五時四十五分鎭火した

二巡査 表彰さる
警察部長から

【咸興】今回定平永興兩署の巡視を行つた近藤咸南警察部長は永興署巡視に際し同署高等係部長櫻木恒袋、同署古茂部在勤巡査有馬四郎の兩氏に各金一封を贈つてこれを表彰したが

櫻木部長 は執務熱心にして研究修養に努め柔道共に一級に進み鮮語獎勵試驗には三種の資格で合格したばかりでなくその手當て中から金三十圓をさき日本刀三振を求め武道獎勵の爲これを永興署文武會に寄附した篤行を賞彰されたもので

有馬巡査 は着任以來熱誠よろ職にかなつて部民信賴の中心となり自費を投じて管內窮困者に施療し又は公共事業に功績ある地方民の死去に際しては吊旗を贈つてその功勞を現す等奇特な行爲の多い事を表彰せられたものである

番狂はせの產卵競進會
群鷄をぬいた白色レグホーン

【大邱】開會以來興味をもつて觀察されてる慶北道の養鷄產卵競進會は會期の進むにつれ產卵成績に番狂はせを呈した、最初から第一等を續けて來た第三號鷄名古屋種は今や巢につく性質を發揮しその時期となり今月は十七個の產卵にみたばかりで第三位に落ちた、これにひきかへ第一等となつたは五號鷄の產卵百十七個と第二等は七號鷄の九十七個である、これは巢につかぬ種類の白色レグホーンの特色であり遂に一躍して名古屋種をぬいた譯であると、しかし會期の二分の一すぎたばかりであるから今後の勝期までにはなほ番狂せができるであろう（寫眞は白色レグホーン）

二月目に 死體浮く
氷の中に溺沒した會社員

【平壤】十九日午後四時頃平壤府外牛川里の鐵橋下に四十前後の內地人風の死體が漂着して居るのを通行人が發見し平壤署に屆出でたので同署から係官が出張檢視した處右は大分縣東國東郡姬島村生れ府外大同江面梧野里居住合資會社員部鍛次郎（四〇）なる事が判明した、同人は去る二月十四日午後四時頃平壤へ出る途中結氷中の大同江を渡渉中氷がわれて水中に溺沒し解氷後も死體は水底に埋もれて居たものが前夜の風浪に洗はれて浮揚して來たものであると

生徒の召喚で 授業できぬ
大爭鬪後の平壤農學校 學校側は內濟にしたい肚

【平壤電話】平壤農學校の亂鬪事件に對しては既報の如く司法官憲の態度は頗る強硬で學務當局の懇願をしりぞけその後每日の如く爭鬪學生を平壤署に召喚して取調べを進めて居るので二、三年生の授業を行ふ事が出來ず、二、三年生は登校しても休校同樣の狀態であるなほ學務當局は今次の爭鬪事件に對しては首謀者と認められるもののなきのみならず、いづれも前非をくいて居るのでこれ以上の處分は行はない方針であり司法官憲としては一應は取調べはするが前途ある學生の偶發的な行爲であるので司法處分は行はないものと思はれてゐる

第二守備隊軍旗祭

【新義州】當地第二守備隊では十八日が同隊第七十八聯隊の軍旗拜受記念日に相當するので午前十時から式典を擧行したが來賓として富永警察部長、森脇警務課長、藤谷府尹、光武國境分隊長、池住鄕軍人分會長その他官民多數參集、迎中佐は軍旗拜受當時の勅語を奉讀し終つて母隊龍山聯隊の方に向ひ遙拜して式をとぢ來賓の狹窄射擊を行ひ正午より小宴を催した、例年は盛大なる余興が演ぜられるのであるが目下李王殿下御不例につき當日は一切これを中止した。

消防自動車 轉覆す
三名重傷負ふ

【安東縣】安東市街に十九日白晝從後して四回の出火あり警察や消防隊は氣の毒な程奔走に疲れたが同日午前十一時頃五番通り安藤指物店の失火で出動した消防自動車は四番通りから市場通りの角をカーブする際過つて轉覆し車上の松永副監督外二名（支那人）はその下敷となり重傷を負ふた、いづれも一時人事不省に陷つたが生命には別條なく目下滿鐵病院で加療中である

海州の演藝會
二日目番組

【海州】消防組および記者團後援の露披演藝會二日目（廿三日）は料亭の家信の家義夫勝總出で午後六時から幕をあけるはづだが露の家の富二、小三と來たら海州藝妓の花形とうたはれてゐるだけに素晴らしい前景氣である、當夜の演藝番組は左の通り

◎式三番奴▲地（力松外）▲舞（富二、小萬、小つる）

◎松のみどり▲地（力松、小三）▲舞（辰奴、富二、小萬、小つる）

◎元人坊▲地（力松、小三）▲舞（某雄）

◎操くみ▲地（力松、ぽんた、小三）▲舞（小奴）

◎大津繪▲地（力松）▲舞（富二小萬）

◎筑摩川▲三味（力松）▲唄（小三）

◎浦島▲地（力松）▲舞（小奴、辰奴、小萬、小つる）

◎隅田川▲地（力松）▲舞（小萬小つる）

◎迎▲三味（力松）▲唄（小三）

◎花かたみ總踊り

聯合射擊大會

【咸興】咸南警察部では廿三日第七十四聯隊で咸興署と聯合射擊大會を開催し、同廿五日は漸く竣つた盤龍山の林間に部職員の家族慰安會を開催すべく目下總務課では種々準備に余念がない

釜山局寄藝大會

【釜山】釜山郵便局員家族慰安演藝大會は既報十七、八、九の三日間にわたり郵便局國際館において催されたが出演者はいづれも劣らぬ腕達者のみで「交醉る」や「付長猿」「赤頭巾」の瀬踊など大向ふの大喝采を博し三日間を通じ觀覽客三千を突破し大成功を收めた

鳥山氏歡迎會

【大邱電報】鳥山隆夫氏巡回コーチの爲廿三日來邱を機とし本社大邱支局主催のもとに市內東雲町の公設コートにおいて同日午後四時より指導をうくることに決した、時まさに半島庭球界の活躍季に入らんとする際同氏を迎へ得たことは大邱庭球界にとり多大の期待を以て一般に熱望せられている、因にコーチ申込團體は左の如くであり指導終了後同七時より鳥山選手の勞をねぎらうため歡迎會を開催のはず

▲朝鮮銀行大邱支店金曜團▲大邱鐵道友會▲東拓大邱支店庭球部▲大邱醫院庭球部▲嶠南學院部▲大邱刑務所庭球部▲邱陵倶樂部▲原蠶種製造所▲大邱公立中學校▲同農學校▲同師範學校▲同商業學校▲大邱遞友會▲海星學院▲ハート倶樂部▲高等普通學校▲覆審法院庭球部

怪しい女の
夫は不良鮮人

【間島】元琿春警察署巡査部長として間島外における不良鮮人中に名ある羅思瑞はその愛妾崔信德（三七）を間島和龍縣龍祠洞に殘し自分は露領撫秋に姿を消し相變らず良民の脅威を續つてゐるが去る九日頃一人空閨を守る崔信德は旅費百三十余圓を懷中に鮮內地方へ遊學すると稱し現住所を出發したが、これて十一日午後四時頃突然同所へ姿を現したので當該官憲の神經を著しく刺激し彼女の行動を搜査した模樣であるが、聞く所によれば彼女は一旦龍井に姿を現し何れにか三泊した後、現住所へ舞ひ戾つたもので或は夫羅思瑞と面會し居るのではあるまいかとの疑ひもある何れにしてもこれに對する當局の搜査方針は確立してゐる模樣であるから遠からず檢擧されるだらう

營口より

▲河口一呎 遼河々口は一帶に一呎水深を增した旨十四日稅關より布告された▲軍人會植樹 在鄕軍人營口分會では昨年滿鐵より借りうけた空地へポプラ百本アカシヤ二百本を植樹した▲有志の協議會 營口地方委員會議長松本貞男氏は十八日來營の滿鐵新任地方部長藥島信司氏に陳述すべき事項につき十四日協議會を開いた結果（一）土地建物所有地の買上（二）商業學校の設立（三）地料の値下げ（四）市街公費區をして應擔に均霑せしむる等を陳情することに決した

地方集會

◇品評會賞狀授與式 大田郡で十四年中擧行した水稻立毛品評會、兩採種菜品評會、堆肥品評會に對する賞狀授與式を二十二日郡農會乾繭場に於て行ふ豫定

◇安東在鄕軍人分會 十八日夜聯合會事務所で第一第二の兩分會合同評議會を開催左の事項を協議した

桃山御陵境內建碑寄附金の件△大正十五年度豫算の件△特別會員異動の件△名譽會員異動の件

◇朝鐵起工式 朝鐵咸南線興上新興間九哩五分の延長工事を請負つた盛陽社では廿日午後三時から興上驛前に咸興新興兩地の官民有志を招待して盛大な起工式を擧げ午後五時からは咸興長崎亭に披露宴を開催した。

地方人事

▲弘茂一二氏（清津地方法院判事）間島視察の爲め十四日來龍間島旅館投宿局子街にも往復する豫定

▲加藤鐵治郎氏（平北道評議員）廿日奉天大連へ

▲足立秋直氏（新義州支配人）同上

▲西澤義徵氏（安東領事）十九日奉天へ出張

▲日本藥學會出席者第二班四十五名は大連から廿一日安東通過內地へ

五月二日平壤に於て

西鮮實業懇話會

主催 京城日報支局

後援 平安南道 商業會議所 平壤府 繁榮會

リン病新藥 トリート

全速力（フルスピード）で……リン病患者を幸福へ導く

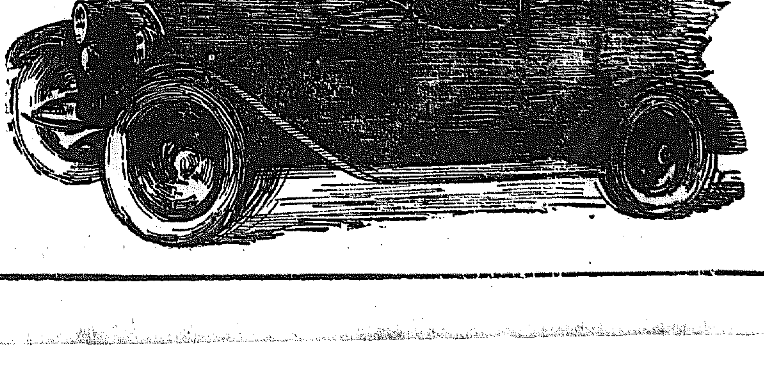

普通製 藥價 壹圓 貳圓 四圓
特製 藥價 參圓 五圓 拾圓

急性リン病にて痛み強く膿汁出で又は慢性症にて季候の變更時毎に再發するもの其他如何なる惡質劇症にても本劑を服用すれば快治する事確實なり殊に特製に於ては其奏効一層迅速なれば一刻も早く癒さんと欲する人々は直ちに特製トリートをお用ひあれ

發行所 大阪堂島 高橋盛大堂本店

●全國到る處の藥店に販賣す

京城醫專の使命と教育方針

京城大學醫學部長　志賀潔

今回我校に入學せしものは八十名にして。朝鮮人二十名、内地人六十名なり。從來本校には本科と特科とを設け、本科は朝鮮人子弟のために設けたるものにして高等普通學校卒業のものを入學せしめ、特科は主として内地人のために設け中學校卒業のものを收容せり。内地醫師の資格は中學校卒業者に限られた爲にかゝる制度を取つたのである。その後朝鮮における教育制度は完成し。高等普通學校は中學校と同一程度となり、内鮮共學となるにおよび、醫專においても中學卒業のものを本科とし、高等普通のものを特科と改め、こゝにその名稱顚倒するに至つた。即ち本校の卒業生は内地醫師たるの資格あるものが主となりその資格朝鮮にのみ限らるゝものが從となつたのである。しかして高等普通學校は全部中學校程度に進みたる結果本年に至りて初めてその卒業生を出すに至りし爲本校においては特科生を入學せしむる必要を認めざるに至り本年より初めて本科生のみを募集し特科を廢止するに至れり。

從來本校の生徒は鮮人三分の二内地人三分の一の數なりしが此の比率は特科の設ありし爲なり。特科の從となりしかして今やこれを廢するに至つて内鮮人の數は自ら異るに至りしはやむを得ぬ。即ち選拔試驗である入學試驗によりて高點のものより入學を許可するか爲、鮮人の入學者少きに至つたのは遺憾とする所なり。然しこれ一時の現象にして行く〱は再び鮮人の增加すべきを信ずる又一方には大學豫科に入學する鮮人子弟も相當の數に上つて居るゆゑ專門教育が鮮人に不利益になつた譯ではない。朝鮮の文化政治布かれ教育の大方針を確立してよりこゝに四年。來たる五月より京城帝國大學の開學を見るに至り、朝鮮の文物燦然として振興するの狀に當たり。我京城醫專は靜かにその使命を考へ國家社會の爲に大いに貢獻せんことを期すべきである專門學校令第一條を見るに

高等の學術技藝を教授する學校は專門學校とす

とありひるがへて帝國大學令には

大學は國家に須要なる學術の理論、および應用を教授し並にその蘊奧を攷究するを以て目的とし兼て人格の陶冶および國家思想の涵養に留意すべきものとす

とある。大學令には人格の陶冶および國家思想の涵養と顯然と明記しあるに、專門學校令に斯かる字句なし、然れども國家有用の材を養成するにあるは言をまたざる所である。ゆゑに京城醫專生徒心得においてこれを詳細に制定し具體的に現してある。即ち

一校規にしたがひ師長をうやまひ生徒たる本分を守るべし
二信義を重んじ協同和親の德性を涵養すべし
三志操を堅固にして克己忍耐の習慣を養成すべし
四誠實もつて學をおさめ業をはげみいやしくも醫德の心あるべからず
五禮讓をあつくして言行をつゝしみ人格の向上を努むべし
六慈愛もつて濟生の仁術をまつたふする資質を涵養すべし
七質素を旨とし衛生に留意し身體の強健を計るべし

これを要するにこの生徒心得なるものは。人格養成と、學問と、健康との三を說いたものである。これ國家有爲の人物を養成する大本である。この三條七項は諸子日夜に修養遵守して怠るべからざるものである。

今や京城醫科大學と本校と相並び立つに當つてはおの〱その分を守り、その本領を發揮してもつてその使命を完ふするに努力すべきである。我校の本領とは何ぞや。我校の本領は實地醫師を養成するにある。現在の朝鮮はかゝる專門醫師を要求するもの甚だ大なるものがある。朝鮮の現下の狀態はこの實地醫師を歡迎してやまない。かくて我校は過去十余年の光輝ある歷史と共に從來益々その本領を發揮して國家有用の材を出し、我校をして益々隆盛にしその基礎を強固ならしめねばならぬ。我校從來の教育方法を見るに、大學と醫專との中間をあゆみ來たりし跡が見えるのである。今や大學と並立する以上、我校の本領を分明にし、その旗幟を鮮明にし、堂々として進まねばならぬ。余玆にこゝに見るところあり、二年前より調査委員を設け内外における醫學教育の方針制度を調査し、以て本校教育の方針を定むることを得た。この調査に從事せしは主として佐藤、綿引兩教授である。本學年より學課表を改正したるは即ちこの新方針の外面に現れた一端である。その改正の要點は從來特科生に科したる數學、物理の二科を廢したるは勿論、解剖その他の時間をある程度まで減少し、又外國語は第三學年限りに改めた(從來は四學年を通じて設けた)かくて時間の上より見れば第一學年は特に從來に比して生徒の負擔減少した譯である。更に教授方法に改良を加へたるは、實習および供覽に重きをおき講義を從にし、教室にありて直に了解し習得せしめん方針を取つた。筆記だけをたよりとし、甚だしきは他人の筆記によりて試驗を受けんとするが如き弊害を矯正せんと期するのである。されば醫專の教授は學識の外特に授業に熟練のものならざるべからず。今回新に教授に任命せられし人々は多年我校にありて授業に熟達の師で又鮮人講師として初めて今回任命された俞博士は我校の先輩にして醫學に造詣深くかつ人格高く稀に見る紳士である。その他老練なる教授として從來教授であり今回大學教授に任命せられし人々を或る一定の學科を講義し或は學科の一部を擔任せしむることゝした。然れども本校の設備は甚だ遺憾なるもの多く實地的教育を施すに不完全の所少くない。これは漸次に改良し完全にし以て教育の目的を達せんことを期するも。今は出來る限り現在の狀態を以て教授上の目的に添はんと努力するのである。

諸子はよろしくこの趣旨を遵奉して、德を磨き、學をはげみ、身體を強健にし、人格の修養につとめ以て國家有用の材たらんことを期せらるべし。

附記す。本校入學生の體格檢査において色盲を發見すること少からず特に色盲は鮮人に多きは何の爲か大いに考究すべき問題なり。或は中學および高等普通にありて朝鮮にては平常色盲に注意せぬによるか、はた又鮮人に特に色盲多きに由るや。若前者なりとすれば色盲は醫學(又工業にも)に不適當なるを周知せしめざるべからず。若後者なりとすればその原因を調査しこれが救濟豫防の方法を講ぜざるべからず。次ぎに入學受驗者に淋疾あるもの年々增加する傾向あり。社會問題として大いに考究すべきものなり。今はこゝにこの二點につき世の注意を惹き起こすに止めん。」

圍碁新局　十二

(五段)井上一郎
(五段)先番　杉原愛之助

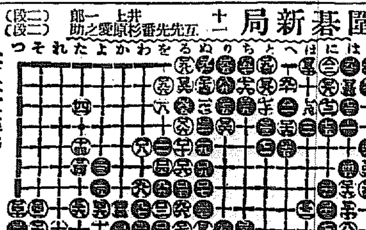

二百二十二手終　(下原氏三目勝)

二二一劫ツグ　二二二劫ツグ
●二〇一へ三　○二〇二に一
●二〇五ち十九　○二〇六い十六
●二〇九つ十二　○二一〇つ十七
●二一三つ十一　○二一四つ十四
●二一七そ十一　○二一八た十二
●二二一へ四　○二二二は十
●二〇三に十二　○二〇四に十三
●二〇七い十七　○二〇八い十五
●二一一つ十三　○二一二そ十三
●二一五ほ十三　○二一六れ十
●二一九わ十四　○二二〇を十四

◎肛門病患者に告ぐ

東京肛門病院長　谷泉述

谷泉先生肖像

昔は痔と云ふ字は疒に寺と書いて痔に罹れば死ぬ事を意味したが早い内に的確な治療をすれば病苦も去り必ず全治する、時代後れの姑息治療式賣藥などで時機を失する患者の多いのを遺憾に思ひ余は入來院出來ぬ遠隔者の爲自宅で自分獨りの治療法を理想の高貴藥を用ひて創製せるが、余の確信通り、昨今發賣元丁子堂藥房へも全國實驗者の感謝狀が日に多く配達されるそうで、余も三十有餘年間の經驗を傾け苦心創製せる志の空しからざるを喜んで居る。

ぢの藥　ヒット

◎稅法改正により内容一割以上一割五分增量

挿入藥『ヒット』藥(八日分一圓六日分二圓)價(四十日分五圓頭個用一圓)
塗布藥『ヒット』藥(試用五十錢八日分一圓)價(六日分二圓四十日分五圓頭個用十圓)
内服藥『ヒット』藥(八日分一圓六日分二圓)價(四十五日分五圓)
婦人病治療藥『ヒット』(挿入藥)(附佛)價(八日分一圓六日分二圓四十五日分五圓)

ヒット式ぢバンド一具金一圓

(東京肛門病院長谷泉先生述)説明書無代進呈

發賣元　丁子堂藥房
東京市銀座新肴町八番地　振替口座東京七三三一番
大阪市西區立賣堀北通二丁目九番地　振替口座大阪一百六番

◎全國到る所の有名藥店にあり
品切等の地は發賣元へ前金注文發料不要=引替小包送料實費

醫學博士吉村喜作先生創製

鎮咳祛痰劑

ブロチン

適應症　急(慢)性の呼吸器疾患にして咳嗽喀痰を伴ふ諸症竝に百日咳。

本劑は服用し易く、效果佳良、副作用絶無にして應用安全多數實驗諸家の好評嘖々たり。吉村醫學博士、内海學士外數士の實驗報告集あり、無代進呈す。

粉末、錠劑及液劑の各種あり。(各地有名藥舖にて販賣す)

本社　東京室町　三共株式會社　出張所　大阪・臺北・紐育

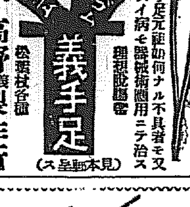

義手足

○勅語用松葉杖一組金參圓五拾錢ヨリ六圓五十錢マデ各種御用命ノ節ハ臨時下ヨリ床面迄ノ寸法御通知ヲ乞フ
▲義手足元是如何ナル不具者モ又セキズイ病モ器械術應用ニテ治ス
理想的義肢

專門　義肢製作所
松葉杖各種
高野義肢製作所
電話本局壹貳貳六番
京城本町一丁目

(スル見本星呈)

内科胃腸病
腦神經科

北島醫院

京城本町三丁目十八番地
電話本局三二七四番

淋病新藥(陸軍藥局方收載)

ツヨール

TUYOL

慶松　朝比奈　岩川　各博士　檢定　實驗

淋菌滅殺力の……優秀
利尿作用の……卓越
胃腸障害の……絶無
腎臟刺戟の……絶無

等の諸點に於て他藥の追從し能はざる治淋内服新藥なり

(説明書進呈)　五十粒　壹圓參拾五錢
百粒　貳圓五拾錢
二百粒　四圓七拾錢

東京日本橋　明正製藥株式會社　振替東京一九七二九番
大阪道修町　同大阪出張所　振替大阪二〇七〇九番

(全國有名藥店に有り)

No.6

金鶴香油　ドーマホ鶴金

現代美髮御料

金鶴香油

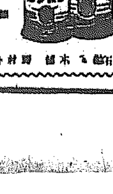

▲本品は植物性として
一、搾取の純粹
一、毛嚢の浸透性
一、黑髮の不乾性
一、芳香の不變性
共に全く他の追從を許さぬ名品であります

最高級　純獨逸式

ユニオンビール

各階級の御賞飲を獨りで荷ふビール界の寵兒

宮内省御用　日本麥酒鑛泉株式會社

御料

御園白粉

何故一等優れてゐますか

御園白粉は純無鉛で鉛毒の心配が無く、つきが良くて思ふまゝに美しいお化粧が譯なく出來、皮膚のお爲になつて色艶が眞から綺麗になるなど皆樣の理想に適つた特長を殘らず備へて居りますから結局御園白粉が一等優れた白粉で御座います

白粉下には　御園の蕾

白粉下に御園の蕾をお引きになれば、白粉が此上なく美しくつくいて、お化粧の保ちが長く、そして肌を滑らかに整へ、かいな完全に防ぎます……

大瓶・小瓶

MISONO-OSHIROI

メートル法に關する懸賞標語募集

一語よくメートル法の普及徹底に資する簡潔なる秀作を募る

本一日からメートル法が實施に伴ひ、その普及徹底に資する爲め本社は左の規定によつて標語を募集します。

一、規定　一、標語は必ずメートル法に因むこと

一、賞金　一等五十圓（一名）　二等三十圓（一名）　三等十圓（二名）

一、審査員（イロハ順）　京城商業會議所會頭　渡邊定一郎氏　總督府學務課長　平井三男氏　中央試驗場長　三上喜三郎博士　總督府商工課長　安達房次郎氏

一、締切　五月三十一日

一、宛名　京城日報「メートル」法標語懸賞募集係

京城管絃團を聞く

加賀宗太郎

おぼろに霞む都の宵、內地の大都市にも見られぬ非職業的管絃團の公演をうれしく拜聽しました。開會午後八時よりとあるのもうれしい仕事をへて大いそぎでかけつけた時はすでに一曲終つた後で二番目のマンドリン獨奏から聞きました。奏者河野※※氏は京城唯一のマンドリニストと聞いてをりましたが、カラチエの難曲マヅルカボラツカをあれまで平易に見事にひきこなされたには感心しました。一と慾をいへばも一寸トレモロの御研究を願ひたいものです。中野秀愛氏のヴァイオリン獨奏ボレロ、技巧表情共に申分のない出來ばえでした、たゞ時々リズムの亂れるのが殘念でした。金永煥氏のピアノ獨奏トルコマーチ、さすがは金永煥氏です圓熟した技巧にはうつとりさせられました、タッチのあざやかさ殊に左手の跳躍を踏みしめるやうなタッチは余への企ておよばない所です。ピアノのせいかペタルのもう一つはつきりしないのを氏の爲に氣の毒に思ひました。

大塚勇之助氏のバイオリン獨奏マヅルカ、京城にその人ありと知られた大塚氏としては少々不出來ではなかつたでせうか、老巧な左手の技巧に對してボウイングに少々見おとりのする點がありました、も少し弓がおちつくまではやはりテンポの緩い曲目をお選びになる方がいいと思ひます。ボウイングの荒いのは大へん結構です上達の近道ですから。オーケストラは非職業的管絃樂團としては申分がありません、原管樂器のそろはないのに力の足りない點や管樂器のぎこちないのはやむを得ません、又曲目も平凡にすぎるきらひはありませう、素人のメムバーからなる管絃團をあれまでに指導せられたその効果をうるまでに指揮せられた大塚氏の指揮振は立派なものでした

紙上キネマ　愛の富士　（帝キネ芦屋作品）

監督　松本英一　撮影　二宮義曉

キャスト

郵便配達夫　松本泰輔
その子お富士　藤原愛子
島津彌太郎　齋藤紫紅
その戀人つや子　富士日出子
その子お雪　松村千惠子
脚色　櫻井浩

梗概

雪に埋もれた富士の裾野に、郵便配達夫富藏は、愛妻に先だたれ乳吞子を抱いて淋しいその日を送つて居た。彼は雪中に捨子をひろひ、自殺せんとするその父母を救つた。そしてその子の養育をこゝろよく引受けた。子を捨た親彌太郎とつや子はよみがへつた人生の第一步を踏むべく富藏の厚いなさけを感謝しながら去つた。かくて春は六度めぐり來たつて、二人の乳吞子も早六歲となつた。すこやかに伸びて行く二人の子供を見る時、富藏は貧しさを忘れ、いつも幸福感に打たれたのであつた。ところが、フトしたことから雪子は盲目になつてしまつた。或日、雪の親が富士の裾野を訪れて來た。その時雪の親は相當の資產を作つて、我子を訪れたのであつた。富藏は人の子を盲目にした責任を深く感ぜずには居られなかつた。彼は盲目になつた雪子を、その親の手に渡すに忍びなかつた。彼は自分の實子富士子を彌太郎の實子として渡してやつたのであつた。何事も知らないで、別れる親と子、やがて冬が來たならば裾野は雪に埋もれるであらう。親子の淋しい涙をひそめて……。

佐賀の猫【17】

南海夢樂作　石井滴水畫

床の下に死骸

大名屋敷の中にある老臣の住居お小屋とはいへ立派なもので緣の下なぞも隨分高く取つてあります。牛左衞門主從は腰を屈めながら、藥々とくだんの緣の下へ入り、ぼんぼりをかざして見ると血がポタ／＼垂れて居る。その血を便はつてなほ奧深く進みますと、紫『旦那樣、どうも眞つ暗でございますなア』牛『左樣さ、余りよい心持はせんな』紫『旦那樣ですらよいお心持がなさらない位だから私の無氣味は當然でございます、おやく、こりや耐らない何てえひどい臭ひだらう、旦那樣、恐ろしくくさいにほひでございます』牛『一體最前から變だと思つてをつたが如何にもくさいなア、これ紫次郎、注意をしてあるけよ、いつ何處からダヴツと來るかも知れんぞ』紫『ワツ、驚かしちやアいけません！』その內に垂れて居た血がパツタリとまる、牛『ハテナ』と牛左衞門が考へて見ると、血のとまつた上が老母の居間に當たつてをります、さすがの牛左衞門もアツと驚いて、なほも附近をこまかく調べましたが、格別變つた事もない、そこで何の異臭だらうとぼんぼりを取つて向ふをすかして見ると、二三間かなたにこんもりと黑くもり上がつて居る者がございます、牛『何だらう』と不審に思ひながら、目界にしみ込むやうな異臭をこらえて、くだんのもり上がつた附近へ近づき、槍の石突を返してパツとはねのけると、一つの死がいが橫になつてゐる、よほど日數を經たと見え、もう肉はただれ骨は現れ衣服だけは形が殘つてをりますがこれもくされかゝつて縞目すら判らない、牛『これ紫次郎』紫『へえ』牛『死がいが出た！』紫『エツ、あの死がい……』牛『靜かにいたせ、御老母の御寢所下だぞ、お眠りを妨げしたら相濟まぬ、もはや證據の手がかりがなくなつたから元へ戻らう』紫『左樣でございますか』牛『だがこの事は、必ず人にいふなよ』紫『へえ承知いたしました！』件の死骸には少しも手を掛けず、そつと出て參りましたが、今しも牛左衞門が水鉢で手を洗つて居ると、雨戶をスーツと開けて顏を出した牛左衞門の老母、母『おつ伜か』牛『ヤア母上樣でございますか、夜風にお當たり遊ばしてはよろしくございません、何うぞお寢間へお入り下さいますやう』母『牛左衞門、見ればこの夜深けにげう／＼しい服裝……いつたい何うした事であるか、此母に話して貰ひたい』牛『はい、お尋ねゆゑお話申し上げますが、實は是々かく樣、殘念ながらその怪物を取逃がしてございます』母『ア、左樣であつたか、役目とはいひながら御苦勞千萬、さぞ疲れたであらう、この母も寢みます程に、早うお寢みあれ』牛『アイヤ母上、お見受け申せば白布で鉢まきをなされる御樣子、お頭を何うかなすつたのでございますか』母『……さア、風邪の心地か頭痛がして、誠に耐難く思ひましたゆゑ、ほんの頭痛押へにまいて居る鉢巻』牛『左樣でございますか、何ならお藥を調へて差上げませう』母『いや／＼一日こうしてをれば癒るであらう』二三いひつゝ立上つて向ふへ行かうとするその母親が跛をひいてをりますから、牛『アイヤ母上、おみ足を何うかなさいましたか』母『さツ……いや伜や、何うも年をとると意氣地がなくなつて、そこもこゝも一時に惡くなります、寸白の加減か足の筋が吊つてナ』牛『ハイ』母『急に痛み初めて大きに難儀、何か心をつけてくれて呆けない、さア／＼早く休みませう』牛『左樣でございますか、お大切に遊ばして下さいますやう！』足をひきながら老母は奧へゆく、その後姿を見送つて居た牛左衞門が、牛『ハテナ、殿の一太刀は確に頭部、拙者の一と槍は足を刺したが……今のあの母上の御容體……鉢巻といひ左の足の跛……合點のゆかぬ事どもである』紫『旦那樣、旦那樣！』牛『何ぢや』紫『大きい聲ぢやア申されませんが只今雨戶を開けて顏を出した阿母樣、あのお顏の怖ろしかつた事といつたら、私ア思はず水を掛けるやうな心地がいたしました、殊によると本統の御老母樣を喰ひ殺して、猫が御老母樣に化けて居るのぢやございませんか』牛『これ／＼紫次郎、けしからぬ事を申す奴だ。かりそめにも小森牛左衞門の生母、假令冗談であらうとも他人に左樣な事を申すと言語道斷、確と聽かんぞッ』紫『へえ、へえ』牛『ちく／＼も此事はいふなよ』紫『へえ、大丈夫でございます、決して口外などはいたしません』牛『ハテさて合點のゆかぬ事である』と牛左衞門は不審に思ひながら、再びお下屋敷へ引返して參りました。

京城府本町貳丁目　窪田醫療器械舖　電話本一八一　九振替京城四〇一三

朝顏の種の播き時　種類と變り種のいろ／＼

眞夏の朝な／＼に瀟洒その物のやうに咲く花に對しては誰もその美をたゝへぬ者はあるまい。その朝顏は春四月頃から種子をまくのが普通で、八十八夜前後は最適の時機である朝顏は大へん種類が多く、赤、青、紫、大輪小輪とり／＼であるが築山の雪、初日、烏羽玉、京鹿の子、東錦、田子の浦、神代の衣等は朝顏の中でも大きな部類に屬し直徑五寸以上にもおよび、五粒入一袋十錢位、五月雨、瞑想の月、式部の袴等は一袋三十錢、忘れ水、天神、孔雀等になると一袋八十錢の高價である。この外飛龍閣、紫宸殿、丸山の雪等も咲大輪である、珍種で、伊勢女鬘や蔓一袋二十錢位のこの外最大輪は蔓や獅子咲き、牡丹咲き等いろいろの珍種がある。

（スカーレツトクイン）といふのは葉が柿に似てゐるしたゝるやうな緋紅の間から、ルビーのやうなあか／＼輝きのある花を無數に點綴し大へん美しい花である。鉢植によし、外籬に纏はせて風致を添へるにはこの上もなく一袋十五錢である。次ぎにホクシヤ咲朝顏も葉が風變りで、これも風致を添へるには大へん都合が好い。又變化朝顏といふのがあるが、これは完全に育つと地上四五寸位から末は環に曲がつて花は赤切れ咲き、白切れ咲き、采咲、爪切咲等あり、葉も獅子又は斑に鼬の葉のやうで頗る珍奇である。

紙上病院

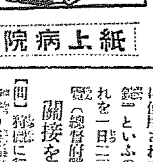

魚の目の根治

【問】十二歲の男兒、七歲頃から兩足の親指に丁度小豆大の魚の目が出來て困つてゐます。治療法をお敎へ下さい（安東縣南三條通り一讀者）

【答】一番簡單なのは外科的手術ですが自宅治療としては、「スピール」膏といふ膏藥を買つて來てそれを魚の目の部分だけ小さくはつて置くとその部分がやはらかくなりますから爪かまたは小さいナイフで取れます其他兒を二三十分位あたゝかい湯につけるか、風呂に長く入つた後に小さい鋭利な鋏、ナイフ等で角質を少しづゝほつて行きなさい、但し以上兩者共皮下深く這入つてゐるのをすつかり取去らぬと再發します（總督府醫院外科林博士）係から＝忠北淸州邑內長野さんもこれを參照して下さい

手が働かない

【問】私は昨年十一月頃から手が痛まずにだん／＼働かなくなり肩とヒヂの關節が惡いのか上にも後にも手を廻せません溫泉へも一ヶ月程行つていろ／＼やつて見ましたが一向なほりません醫者はリウマチスと申されますが何かよい藥なり治療法はないものでせうか（淸凉里困り女）

【答】あなたの御病氣は醫者の診斷ではリウマチスとみられたさうですが京城に住まれてゐるのですからモウ一度外科專門醫の診察を受けたら如何ですか。若しリウマチスとすれば多分慢性のものでせう、慢性のリウマチスは良藥はありませんが最近盛んに使用されてゐる「アトファン錠」といふのがありますからこれを一日三回三錠づゝ服用して御覽（總督府醫院外科林博士）

關接を捻挫

【問】狩獵に行つて夜間田舍道を步行の際溝中に落ちて右足頸の關節を捻挫しモミ療治等で治つてゐました所が三ヶ月後の今日步行する時痛みを覺え、また難路を行く時は捻つたりけつまづいたり右足ばかり故障がありますこれはほつて置いてよいものでせうか（龍山大島町雷管子）

【答】關節の捻挫は外見輕い樣でも長びくものです。時によつては表面治つた樣に見えても數ヶ月の後局部に痛みが殘る場合があります。そればかりでなく時によつては關節の他の疾患を誘發する事もあります。今の中に局部に溫罨法と「マツサージ」を毎日勵行されたら効が出ませう（總督府醫院外科林博士）

將棋新手合（一）

東京市日本橋區蠣殼町三ノ十三　溝呂木將棋所

平手番先　▲二段　龜岡鐵男（別府）　△初段　開喜純一（大仁）

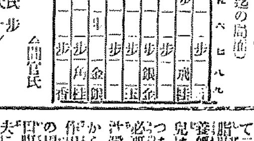

（圖は三一金迄の局面）

▼對局▼

持駒（▲龜岡氏　歩　△開喜氏　ナシ）

△七六歩▲三四歩△二六歩▲八四歩△二五歩▲八五歩△七八金▲八六歩△同歩▲同飛△八七歩▲八四飛△四八銀▲三二金△二四歩▲同歩△同飛▲二三歩△二六飛▲六二銀（以下次號）

溝呂木七段講評

◇後手方八六歩と替へに出たのは少々早い自分の策戰を極める事になるから三二金と上る處である

◇後手方八四飛は定法であるが未だ先手が何んの戰法に據るか不明であるから八二飛と引いて指す處である

◇先手方二六飛引きは定法である

曆

四月廿三日　▲四綠　▲舊曆三月十二日　▲壬子　▲友引　▲辰巳　▲金曜　▲牛宿

▼四綠▲表面は好さうで實際は左樣でない日注意▲坤と北と壬が吉
▼五黃▲浮ツ調子な日我意を通さうとして失敗する▲北と西と艮が吉
▼六白▲まめやかに立働いて目上の引立を受ける▲東と坤と艮が吉
▼七赤▲出過ぎては嘲を招へられる▲南と東と西が吉
▼八白▲足元の見えぬ事がある日▲居間內して有利▲南と東と西が吉
▼九紫▲はづみを戒む▲內と東と西が吉
▼一白▲好運の日大規模の計畫は後押にするが得策▲坤と庚と壬が吉
▼二黑▲圓滑にして雅趣に踏入り易い世話事は禁物▲北と巽と艮が吉
▼三碧▲機敏に活動して望外の大に占む旅立▲吉▲坤▲北と巽が吉

子供ページは明日

どうして丈夫に乳兒を育てるか

榮養不良や胃腸病の原因　牛乳や粉乳の用ひ方

近年乳兒の死亡率が漸次增加の傾きあることは識者の夙に憂慮しつゝある處で內務省衞生局でも先年來特別調査會を設け多數の專門家をして研究せしめて居る程問題になつてゐる。此問題について多年の經驗ある某醫學士の談話中左の一節は乳兒のある家庭に取り極めて適切な參考となるであらう

母乳不足のため人工榮養で乳兒を育てるのはナカ／＼困難で、動もすれば取返しのつかぬ失敗を招くことがあるが、進步せる今日の方法を理解して正確に是を應用すれば、殆ど困難を感ぜず愉快な哺育が出來る。人工榮養として一般に行はれて居るのは牛乳哺育であるが、牛乳は人乳と同種類の成分を含んで居るから母乳の代用として一般に用ひられて居るのであるが、併し牛乳の成分は人乳の成分と比較すると大差がある、左の如く

	蛋白質	脂肪	糖分	灰分
人乳	一、〇〇	三、五〇	六、七〇	〇、二〇
牛乳	三、〇〇	三、五〇	四、五〇	〇、七〇

即ち牛乳は人乳に比し三倍の蛋白質を含んで居るため其まゝでは消化しきれない。そこで水を加へて三倍に薄める、すると大切な脂肪や糖分が非常に少なすぎて榮養價が著しく不足するから乳兒は當然榮養不良に陷り、今一つは牛乳は消毒のため煮沸する必要があるが其熱のため灰分が沈澱して乳兒の胃中に這入つてから消化に必要な蛋白質の凝固作用が起らなくなる、是が乳兒の胃の過勞を與へて消化不良や胃腸障害の原因になる。折角丈夫に生れて來た小兒も此藥物の不完全のためだん／＼に弱くなり、もと／＼弱く生れた小兒は結局育たぬといふ不幸なことになる、そこで牛乳哺育の場合には是非とも其の成分の適度な補足調節をして母乳と同一效果ある榮養品に改造して與へるといふことが絕對的必要條件である。

幸に此目的のために特に考究せられた一種の滋養品が伯林大學のソキスレット教授によつて創製せられた、獨逸では「ネールツケル」と稱して今は歐洲一般に廣く應用せられ、我國では京大病院に弘田醫學博士が始めて試用し其優秀な效果を確認せられて以來大阪醫科大學でも滋養糖の名の下に各地に應用する樣になつた。此犬印滋養糖を應用して哺育させたものは乳兒の內でも比較的良好な發育をして乳兒期に罹り易い胃腸障害とか榮養不良なことに陷ることもなく幼年期に至りて體力腦力に非常な好結果を殘して居ることを見ても明らかである。又近來粉末牛乳の類が流行する樣であるが純良な牛乳が得難いとか又はなさけの牛乳の取扱の面倒な場合は是等の代用品を用ひるのも止むを得ないことであらう。こんな場合はキノミールの如く牛乳に要求する成分を加へて滋養分を補足した粉末牛乳を用ひる方が安全であり發育の結果も良い。若し乳兒を哺育する場合にはそれに大印滋養糖を補足しないで乳兒を育てるのは榮養不足や發育不全を來らす原因がある。要するに榮養品の撰定の良否は乳兒に取りて生死の分れ目であるから最も愼重に考慮して貰ひたいものである。

犬印滋養糖やキノミールは各地の食料品店藥局等で賣つて居るが發賣元は小兒用品專門の東京和田(?)株式會社和光堂である。大阪東區南久太郎町二丁目の同社支店に申込めば詳細な說明書を送つて來る。又近頃大阪市內にはいかゞはしい類似品があるさうであるが大切な乳兒哺育に誤つて品物なご用ひたらば危險である

犬印滋養糖を今回新に從來の五百瓦入の外多量御使用の方の爲七百瓦入少量御試用の方のため三百瓦入を發賣致しました

京城永樂町二丁目　入院隨意　酒井婦人病院　電話一八一三〇二番　酒井一

眞空罐入　エハキウムコーヒー　召上る時迄すばらしく高い香味が完全に保存されてゐます　エツキス印コナコーヒーの姉妹品　株式會社　榮原商店　大阪市東區安土町四　V51

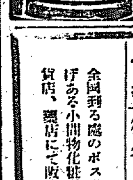

原料香水　オリヂナル

目下發賣廿週年記念として　アケルトすぐ判る　大福引券と外に福の神御尊像一体宛もれなく進呈中!!

大福引券は下記方法を以て添付致します

小　瓶（五拾錢）貳瓶ニ付キ壹枚
中　瓶（壹圓）壹瓶ニ付キ壹枚
大　瓶（貳圓）壹瓶ニ付キ貳枚
特大瓶（四圓）壹瓶ニ付キ四枚

アケルトすぐ判る　大福引景品內容（總數壹百萬本也）

一等	十八金十六形金側懷中時計	壹百本
二等	十六形十ヶ年保證銀側懷中時計	貳百本
三等	十八金寶石入ネクタイピン	參百本
四等	十八金本ルビー入金指輪	五百本
五等	上等半麻ハンカチーフ壹打	五百本
六等	プラトンシャープ鉛筆	壹千本
七等	プラトンシャープ鉛筆	壹千本
八等	オリヂナル固煉白粉	貳千本
九等	オリヂナル水白粉	參千本
十等	衞生口錠カーオル新容器付	參千本

全國到る處のポスターの揭げある小間物化粧品店、百貨店、藥店にて販賣す

本舖　株式會社　安藤井筒堂　東京日本橋水天宮前

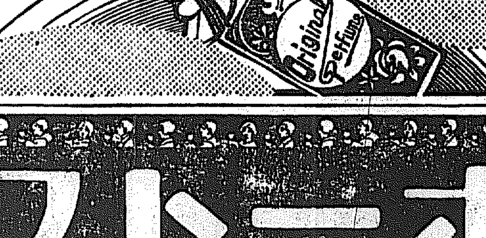

ホシポートワイン

力の泉　美味と滋養を兼ねた

定價　一圓二十錢　クスリはホシ　星製藥株式會社　東京・大森

支那服を各所で惡事を働く

妹を連れて　人妻の家出

廿一日から運轉

永日財話

危くない 株賣買

初心手ほどき 【十四】

待遇べた三種の證據金は、本來ならば現金で交附せねばならぬが、客の都合では本證據金と增證據金の二つとは公債證書又は相當な株券が、その代用として一定價格で充當を、交附する事が出來る、これを市場では代用證券といつてゐる、勿論この代用證券が記名式のものであれば、これに白紙の讓渡し委任狀を添附する事を忘れてはならぬ。追證據金はこれは現金に限られてゐるのである。本來賣買の委託と同時に、本證據金を交附せないときは、現在仲買人組合の申合せでは、注文を受けない事にはなつてゐるが、假にその注文によつて仲買が賣買した場合に、その賣買によつて生じた損益金があつても、仲買人は客に對してこれが支拂をせない、但その注文によつた賣買の結果から、不足金即ち損金を生じた場合は、客の責任として客の負擔に歸するといふ。

特別の 申合せが

出來て居る委託を受けた仲買人は客の注文に對して、委任の趣旨を遂行する義務がある代りに、客が仲買人の請求する本證據金、增證據金、追證據金等の差入を怠つた場合は、客の賣買した株は仲買人で、任意に處分することが出來る事になつてゐる、この處分といふ事は、普通に賣つてゐる株ならば買戾して仕舞ひ、買つてゐる株なら賣つて仕舞つて、一切の關係を完了するのである、その時に若し損金が出たらこれは全部客の負擔となるのである。賣買に附隨して、お客は仲買人に賣買委託手數料を支拂はねばならぬ、この手數料は、仲買が委託事務を完了した報酬であるから、賣買が成立してから支拂ふてよろしい、この手數料、勿論京取市場に對しては仲買人は賣買手數料を支拂はねばならぬこれは市場の設備を使用し公認に容認して賣買手數料である、よつてその手數料と自己が委託事務の取扱ひに對する勞力に對する報酬とを合算したのを客に手數料として客に請求するのである、これは市場および組合で株の賣買價格によつて一定してゐるから客は格別に強請とか値切るとかされないのが本則であつて、仲買人の正當の報酬であり收入である、客を換ていへば仲買人の營業より生ずる唯一の財源である

株の賣買は如何なる場合、何れの時を問はず、自分の資力以上の思惑をやれば終には必ず失敗する、株式に投資する資金は、その株を買取すれば買ふた株と引換に代金の全部を支拂はねばならぬから問題はない、誰しもが損徳から金を持たずに買ふ人はないから、まづ

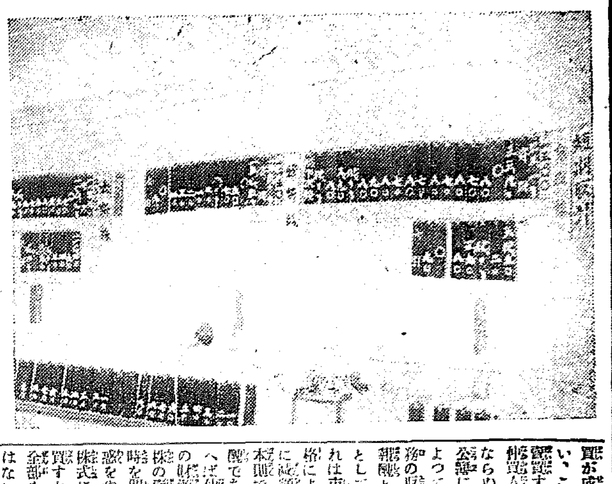

(寫眞は京取市場 札掛場)

爲替恢復に押されて 生糸五百圓台割れ

製糸資金の回收澁滯

生糸一千六百圓臺が破られて以來の市況は爲替の恢復と共に惡化し本日對米爲替の四七ドル出現にて橫濱當番は一千四百九十圓と暴落した右は大正十三年六月以降の新安値であつたこれがため現在手持ち筋の損失は一梱四百五十圓以上となり莫大なる損害となるがこの結果回收難であつた製糸資金は一層澁滯するであらう

朝鮮も追隨

二十日朝鮮對外爲替は、對英一志二片十六分の三(十六分の一高)對米四十七弗(八分の一高)對支六十五兩四分の一(四分の二安)と對支爲替は反落を演じたが對米は四十七弗の出現を見內地市況に追隨したものである

臨港鐵道は 近く調査着手

さきに京南鐵道の重役の連名をもつて出願せる烏致院より大川に通ずる臨港鐵道は沿道民の速成運動もありかたがた鐵道局において細部價値を檢討中であるが近く實地調査の上願可の可否決定を見るであらうと

對米爲替四七弗出現

圓價の恢復著し

正金銀行は五回目の建値を引上げ對米爲替四七ドル八分七とし爲替市場に追隨したが、その後の市況は更に好轉、本日對米四七ドル丁度、對英一志二ペンス一六分三と跳騰した、かくて久しく目標にされてゐた對米四七ドルは容易く實現された譯であるが、右は金輸解禁說が濃厚となり、一時見送り狀態にあつた圓買氣分を一層擡頭せしめ、且つ、海外先高豫想から、すでに四七ドル一六分一の一ポイント方高氣配なれば、悲觀早くも四八ドルも可能なりといはれて、今まで海外に引ずられ勝であつた內國市場は先走りの狀態となつた

十錢安砂糖は十五錢安果の軟化等弱含み不振を示してゐる

五分利債賣出

【東京電話】五分利公債乙號は本月より發行賣出すが條件は左の如くである

一、發行總額 一千七百萬圓
一、償還期限 大正十五年より五ケ年据置其の翌年より五十ケ年後
一、發行價格 額面百圓に付八十六圓五十錢
一、利率 年五分
一、利廻 六分餘

外鹽輸入量 三月末現在

總督府稅務課調査による三月末現在天日鹽輸入總量は四千三十二萬六千七百斤價格三十七萬九千九百十四圓にしてこのうち九割九分迄は支那山東省である輸入港別に示せば左の通り(單位百斤)

仁川	三〇、九五五
群山	五、九四九
釜山	九、五八八
新義州	五八六
鎭南浦	七一六
龍岩浦	五四〇
合計	四〇三、二六七

勸信淸算事務 大阪に決る

勸信會社の解散是非について內地重役中に時期の問題について意見の相違を來たしてゐることは既報したが內地側においても前組長武內作平氏一派は前月說から解散に反對してゐる、しかし大勢は奈何ともし難く結局解散となるであらうが聞くところによれば淸算人顧問辯護士もすでに決定し淸算事務は大阪に設けることに內定した模樣である

爲替恢復と 商品界 一層軟化

爲替挽回著しき結果輸入商品は一齊に低落し不振であつた商品界は益々慘狀を呈してゐる即ち鮮內綿絲布は輸出不利にて圓建相場の三ヱー二百六十圓を割り百五十圓、金剛山二百三十九圓と落込み雜關切拔策として諸所より投物現れ市場一層惡化せる傾向である

外米は買過ぎ反動の軟調をたどつてゐたものが爲替高を入れて本日仁川沖著のサイゴン米九圓三十錢、ラングン九圓四十錢と二、三十錢方暴落し鮮內の商況これにてなほ不味である

その他、麥粉は四圓六十錢見當と

鮮米端境は八月中旬か

農家の手持米多く 結局需給は圓滑に推移

昨年十一月以降本年三月中の鮮米移出高は三百四十九萬八千余石にして、平均月額七十萬石に相當し本年度の

移出高を 五百萬石と假定して右の割合を以て今後の移出余力を測出せば、僅に三ヶ月を支ふるのみにて六月上旬には全部出盡くしとなる譯なるが例年より晚夏にかけては著しく食慾の減退する時期にて、既往の例によつて見ればこの間一ヶ月の移出量平均四十萬石そこそこと見れば大差なかるべく、さすれば

餘力の殘 り二百萬石をもつてすれば八月一杯はさゝへ得らるゝ譯である。尤も近年農家も漸く地方の奔放を執りつゝある折柄なれば今後とてもはかぐしく產地の出廻りは望み難いが本年は內地鮮作況の好なると鮮米移出の促進に內地米は各產地を通じ出遲れ勝となれる結果各地農家の手もとには案外殘米多き狀態にて來る五月一日の

殘存米は 昨年に比し三百萬石內外多かるべしとの說が有力である、殊に最近における生產者安の鮮米は著しく地方の購買を裕滅し薄大農の引貸金にも影響をおよぼさん傾向もありかたがた持ち米に對する農家の持久力にもやがて一轉期を畫すべき時期の到來はさけ難きと共に內鮮の需給關係はこれ等の事情に緩和せられて今後不測の天災なき限り需給關係は著しき偏狹狀態なく圓滑に經過するであらう

南大門ビル

朝鮮郵船會社は南大門外の所有地にビルデイング新築の計劃をたててゐたが今回株式會社南大門ビルデイングと稱する別個の會社組織し敷地を郵船より讓り受け來たる二十八日指名入札に附することとなつた

大金を食ふ 枕木と石炭

安く上るやう 鐵道局で研究

鐵道局では枕木と石炭のため一ヶ年三百萬圓を支拂つてゐるので枕木と石炭とは實に同局の歲出に重大な關係を有しかつ、また朝鮮としても經濟的に耐へ難い問題である鐵道局では これが節約および供給の調査を遂げ朝鮮における枕木と石炭問題を解決するため今後特に研究會を開催する事になつた、枕木の方は經理、工務、工務事務所方面の者が集まり石炭の方は經理、機械、運轉、運輸方面の者で無期限に研究をつゞけて行くさうである

畜產同業組合認可

朝鮮重要物產同業組合令第三條の規定に依り四月一日付で城津郡畜產同業組合地區城津郡一圓、業の種類牛の生產、賣買及賣買仲介の設置が認可された

鮮銀券增發

八千三百萬圓臺にあつた鮮銀券は、本日發行高八千五百七十七萬圓、限外四百十萬圓と增發を示した、これは月末給料關係によるもので、一般資金の需要は依然として閑散である

財界彙報

▲全鮮菓子業者大會 廿五日午後一時より長谷川町公會堂に於て開催
▲菓子飴品評會褒賞授與式 二十六日午後一時より長谷川町公會堂於て開催
▲商議役員會 二十三日午後一時より開催、京城南山北麓電車道路(南部循環道路)開通速成期

後藤すに棺桶

政談演說會の歸途

[illegible]

花代値上げを機會に 三券番愈よ合同

本町署長の諒解を得たが署長は合同實現と共に[illegible]

に花代值上げ[illegible]

魔の家に巢ごもる怪漢六名捕はる

運込んでくる附近を魔の家と呼んでゐるので阿部野署で內偵の結果意外にも[illegible]

執行猶豫の恩典

父が兄に賣つた土地の登記未濟を[illegible]

株式

投物續出に 諸株續落

▲鐵道普及促進會 鐵道協會員の來鮮を迎へ二十四日午後一時より公會堂に開催

前場 昨崩落の氣勢今朝も大阪の續落を入れ賣方の投げに一段安に寄り付跡投物續出に不勢の商情を迎り引前大阪大新百五十錢止め新安値を入れ更に投げ物を呼び利喰の外には新規の買物なく結局 大新百四圓七十錢京取三十圓八十錢鐘新四十一圓丁度と暴落を告げ不勢大引 ▲京取五十錢安▲鐘新一圓十錢安大新一圓三十錢安

後場 後場は大阪の落付模樣小高く始めたが依然氣迷ひ模樣京取一圓十錢寄り三十錢鐘新三圓八十錢大新一圓二十錢寄り三圓十錢を歩み踏電待に見送つて居た

大新買方追證 (立會中)

大新買方は今朝の暴落で證據金半減し一株三圓四十六百二十株一萬

京取短期 (廿一日)

銘柄	寄付	大引	最高値	最安値
京取	三〇・九	三〇・八	三一・〇	三〇・六
同	三一・一	—	—	—
京新	一三三・〇〇	一三三・〇〇	一三三・〇〇	一三二・〇〇
大新	一〇一・五〇	一〇〇・四〇	一〇一・二〇	一〇〇・〇〇
久原	六四・一	—	—	—
仁取	—	—	—	—
同新	—	—	—	—
安取	—	—	一〇・〇	—
鐘新	—	—	—	—
鐵銀	—	—	—	—

算定と日歩

銘柄	算定(圓)	代用(段)	日歩(錢)
京取	三一・〇〇	二三・〇〇	一九
同新	一四・〇〇	五・四〇	一九
大新	一〇一・〇〇	九五〇	七九
仁取	八八・〇〇	三〇	五六
同新	三〇・〇〇	四〇	三五
安取	一〇・〇〇	三九〇	二一
鐘紡	一九・〇〇	四〇〇	五
金銀	—	—	八
朝新	一三・〇〇	一〇	—
拓殖	—	—	五
久原	七〇・〇〇	二五〇	三五

出來高
▲長期 累計 出來不申
▲短期 一、二八七 累計 九、四八〇
累計 五四三、一四〇

短期建玉表

銘柄	賣方	買方	同建差引
京取	五	二	一七、一五〇
同新	三	八	一、二八〇
大新	五	二	三、八四〇
久原	—	七	二五〇
仁新	三	五	二五〇
安取	二	五	四七〇

東京現株

銘柄		銘柄	
東株	一八六・〇〇	同新	一六四・〇〇
郵船	八五・〇〇	同新	二〇・八〇
鐘紡	五一・〇〇	同新	一三・〇〇
綿棉	一二九・二〇	同新	六六・五〇
東拓	五八・五〇	同新	一五・八〇
富士紡	六八・〇〇	日石	七七・五〇
速取	二四・五〇	鐵屯	—
鐘紡	—	五分利公債	—

大阪長期

銘柄	寄付	大引
鐘紡	二五五・〇〇	二五四・九〇
同新	一四五・〇〇	一四〇・九〇
大株	一一六・四〇	一一五・五〇
同新	一〇一・五〇	一〇一・一〇
日魯	一〇〇・五〇	一〇〇・四〇
久原	六三・五〇	六三・六〇
同新	二三・〇〇	二三・〇〇
郵船	七六・六〇	—
同新	三三・〇〇	三三・六〇

大阪短期

銘柄	寄付	大引
後場 鐘紡	二五四・九〇	—
同新	一四五・〇〇	—
大株	一一五・四〇	—
同新	一〇一・一〇	—
日魯	一〇一・七〇	—
久原	—	—
同新	—	—
郵船	—	—
同新	—	—

安東株式

銘柄		
大新	一〇一・四〇	一〇〇・三〇
鐘新	一四三・四〇	一四三・一〇
久原	六四・五〇	六四・六〇
大阪東新	一六四・九〇	一六二・七〇
後場大新	一〇〇・七〇	—
鐘新	一四三・八〇	—
久原	六五・五〇	—
大阪東新	一六四・〇〇	—

昨後場大引 本日前場寄付 同大引
富 一一・一〇 一〇・八〇 一〇・九〇
元 一〇・九〇 一〇・七〇

期米

持合手堅し

前場 前日氣直り模樣なりし大阪か今朝又投下放れを入れて買氣を殺がれ三圓六十一錢と寄付丸ウ丸カの買物に六錢と戾して引

後場 一服模樣にて六十錢臺の氣丈持合に引

仁川 期米 (廿一日)

限月	前場寄付	中	後場寄付	中	大引
[illegible]	三三・八二	三三・二九	三三・六二		
[illegible]	三三・八一	[illegible]	三三・六四		
[illegible]	三三・八一	[illegible]	三三・六六		
[illegible]	三三・八〇	[illegible]	三三・六四		
[illegible]	三三・八〇	[illegible]	三三・六四		
出來高	三・九〇〇	二八・〇〇〇	一七・五〇〇		

正米

氣安見送り

京城 定期の不勢に買人もないが又投げ人もなく人氣は安合みながら持合商狀にて三等合格三圓四〇四等三一圓九〇〇地扇殼良都三圓六〇〇神力三〇圓三〇〇圓の見送りである

仁川 丸キ角チ三等三一圓三〇四等三一圓九〇〇信川四等三一圓四〇南市四等三一圓六〇〇殼神力丸三二〇圓五〇〇圓在來種丸錢五厘一等白米三五圓八〇〇見當なるが取引は殆ど皆無の姿である

仁川殼物出入 (廿一日後場)

玄米	(俵)	一、三五五
大豆	(叺)	六五四
	(叺)	一、三二五

正米標準値

丸キ四等	三一圓九〇
白米飼一	三五圓七〇

各店倭合せ

富限賣方	金太一五〇〇▲丸イ一〇〇▲ス丸九〇〇▲丸マ四〇	
同買方	丸ウ二七〇〇▲丸カ二〇〇	
中限賣方	丸カ五一〇〇▲金太四〇〇	
同買方	丸イ二〇〇▲丸宮二〇〇〇▲丸マ二〇〇〇▲丸ウ一六〇〇▲丸玉九〇〇〇▲金益七〇〇▲丸福三〇〇	
先限賣方	金太九七〇〇▲ス丸四八〇〇▲丸イ一七〇〇▲丸船五〇〇〇▲丸米四〇〇〇▲丸平二〇〇▲金益二〇〇	
同買方	丸玉五六〇〇▲丸宮四一〇〇▲丸ウ四一〇〇▲丸カ三五〇〇▲丸マ二〇〇	

東京 大阪 期米

[illegible]

各地期米 (廿一日)

釜山 群山 大邱 時內延べ 下關 桑名 神戶 [illegible]

㊀ 仁川米豆取引所仲買人 仁川海岸町三丁目 今村覺次郎 電話長三三七番 三六八番

大阪安の原因

三千八百六十圓の追證を後場立會前市場に納入した

今朝の大阪安は前日暴落の氣東京一合資會社の諸債投げに嫌氣して既に百圓三十錢まで暴落した大新の百日剩は免がれないやうであるが原因が截即の事情であり中京の結果であると見られて居る面避を増し更に綿絲の暴落限受渡忌も知れないと後場の大阪市況が軍觀され强氣は全く生色なき有樣であつた

投げと利喰

前場の市況は急激なる商勢の惡化に新規の買物は現れず大新の百圓棄は一と先つ利喰をすべき處て新規の賣物もなく全く投げと利喰の混戰に終り賣方主力の田道を根據とせる强氣も大勢を見て止むと早くも下げ出の大相場で止めには早く大新は百圓を割るとしても九十七圓で止まれば下値はなかるべく夫れを下廻るやうなら九十六圓處は免れまいと唱へられ東も角大新の百圓割れは問題とされて居た

強氣惱み

株式 大新は前場到々百圓大臺側に臨んだが京取はドウカ大新の割りは覺りして居る▲併しい▲夫れだけ灰汁が拔けないとに反し京取は夫れ程投げて居たら一寸とは二十圓落を見せるかも知れない▲前場は南新田の大利喰で夫れだけ損ひはもの谷深ければ山高しで今度は上げは大きいから今度の狙ひはソコだ

期米 群山の丸セ米は山田の買引込みで前日邊り逆に高かつたとか▲して見ると今月も失張り相當渡す腹であらう▲然し正米師側も前月の受米に辟ふて手が出ないらしい▲さうなれば定期筋が今迄の行きがゝり上全部背負込まねばなるまい▲さて受けたとしてどうなるか失張り後の限りが大きくはないか

山田の買付米

山田の買附鮮米は付各地の情報を綜合すると群山一萬四千石釜山一萬石仁川は爲に發送せし千石と目下荷役準備中の一千石を合せ二千石合計二萬六千石で其れに內地の因伯米五千石大分米四千石と前月の渡し殘り二萬石を加へ總計六萬石內外であるが今回の渡米は買方の嫌がる角せ米と軟質米が大部分を占め居るので正米師側では例令採算が合ふても餘り受人はないらしい

北海航路繁盛

今回朝鮮北海道局の命令航路に當てられたる榮成丸は二十一日仁川入港し荷物の積取り中なるが當港より發送さるゝ貨物は白米大豆等合計五千五百石南浦群山は寄港地の關係上僅かに百石なりしが釜山は從來の取引關係にて一萬二千石を積み合計一萬七千七百石に達し意外の繁盛を示した

買妙味殺がる

形勢惡化の期米も今朝は下げ一巡の光景であつた勿論現下の正米積みから見ると此上大した不勢は望めないが今日の內地移出不振では日々增加の一方であるから今後も實行にて金利倉敷かつ不振態が續くとすると在米は却々出越の道なく關係上りはせぬか內地米も各地を通じ暖富を傳へて居るし環境の惡化して來た今日である丈けに昨今大分買の妙味を殺がれて來た樣である

商況

麥粉弱含

海外二仙安下關二十八錢見當の氣配も市況軟調なら荷動き不振にて當地も市況軟調なら荷動き相當あり京城倉渡し六十錢見當

砂糖落調

阪地は分蜜先物十三圓八十九錢精糖廿四圓五十錢と海外反落爲替暴騰並に強材料一掃出盡し十五錢內外下押し當地も會社側廿五圓を同持せるも市中賣氣七十五錢見當にて日先弱含み

保合ゴム

一時ストツク現富にて九十錢臺を割らんとしつゝありしが當地の在荷も消化順調にて九十八錢(F、A、Q)唱へにて內地倒に伴れ目先强保合

大豆

新規注文殆ど皆無にて龍山四等一七圓四〇錢一七圓五〇處の持合閑散である

外糖

▲キューバ質糖▲二弗八分の三▲ジヤワ糖四、五月限一〇ギルダ四分の三▲倫敦糖四五月限一一志一〇片二分の一

綿絲布 (廿一日聯合會)

▲三A二六〇〇▲大エ二五一〇〇▲金剛山二四〇〇▲双日一九〇〇▲燈籠二三〇〇〇▲貨幣二二五〇〇▲飛大一四〇〇▲鶴島一二〇〇▲金眼一三五〇▲富軍一三五〇〇▲扇〇▲金眼一二五〇〇晒木綿一〇五〇▲同棉一五六

靑果 (南大門市場廿一日)

▲大根十貫二圓二〇▲人參四圓▲甕根一〇圓▲馬鈴薯一圓七〇より二圓三〇▲甘藷二圓七〇▲玉葱七圓▲ウド一二圓五〇▲白菜三圓▲赤貝芋三圓五〇▲ホウレン草一圓一〇▲水菜四圓一〇▲胡瓜百本七圓五〇▲西瓜十貫一二圓▲ワケギ三圓五〇

大阪三品 (廿一日)

[illegible]

鮮魚 (廿一日京城魚市場)

▲十貫に付圓▲タイ六〇▲小ダイ五五▲モエビ六五▲カジキ六〇▲ヒラス二五▲サバ一五

海外經濟電報

英米債券 [illegible]
印棉 [illegible]
スチール株 [illegible]
アナゴンダ株 [illegible]
紐育銀塊 [illegible]
米綿 ミツドリング 現物六〇圓 先物六〇圓
紐育 [illegible]
倫敦 [illegible]

對外爲替 (鮮銀建値)

[illegible]

京城手形交換高 (廿一日)

枚數 三、七七一枚
金額 一、八一九、六一五圓

銀行取引停止處分

▲諸町二 旅館 香野カメ
▲永樂町三ノ四七七 醬料商 寺分代吉

鹿兒島まで

群山にて 笠神生

(一)

◇仁川を出た羅南丸は翌午前八時群山へ入港まで少しも動搖しないといふてゐるのか居ないのかさへ疑はれるほどでそれで靜かである。ただ音を成すものは機關がゴトくするばかりだ。海がおだやかなせゐもある。船腹が一パイなせゐもある。

◇これほど安樂で平和な海上旅行なればモ少し乘客があつてもよかりさうなものだ。この船にはわたくしとも四人しかのつてをらぬ。靜かすぎてさびしくなる。おそらく船はかくも安樂でかくも平和だといふことを一般の人々が知らぬからだらうとおもふ。これからは旅行のシーズンになる途を海に取るのも一興であらう。

◇ざびしいほどにも靜かなる一夜、わたくしはのびくと安眠をむさぼつた。

馬山釀造組合案內 (イロハ順)

銘酒	釀造場	所在	電話
大典正宗	石橋釀造場	馬山府元町	電話一七五番
總督	井手釀造場	馬山府仲町	電話三〇番
寒牡丹	原田釀造場	馬山府本町	電話一四〇番
濱鶴	濱田釀造場	馬山府新町	電話二四五番
雞林八道	西田釀造場	馬山府榮町	電話一二四番
稻鶴正宗	永武釀造場	馬山府曙町	電話三五八番
物富士	村崎釀造場	馬山府榮町	電話一〇六番
松泉	松井釀造場	馬山府通町	電話六五番
蝶々正宗	五反田釀造場	馬山府通町	
彌生	千島園釀造場	馬山府通町	電話二〇九番
松之色	三好釀造場	馬山府富町	電話三一四番
大正櫻	清水釀造場(合資會社)	馬山府柳町	電話一〇七番
非筒正宗	平井釀造場	馬山府都町	電話一三一番

四月二十二日封切 超特別大興行

お馴染深き五月信子主演

妖艷魔女 高橋お傳 全十二卷

助演 高橋義信・伊志井寬

マキノプロダクション作 仇討夜話 闇の森

ユナイテッド アーチスツ會社特作

喜劇界の大王チヤプリーンの一代の傑作

大喜活劇 黃金狂時代 名題ゴールドラツシユ 全十卷

入場料特に 階上大人壹円 小人八十戔 學生半額 階下大人八十戔

直營 キネマ 黃金館